The Latvian Newspaper for Canada and U. S. A.

Published twice weekly by the Latvian Relief Society of Canada „Daugavas Vanagi", — Editorial and Business Offices: 123 Huron St., Toronto, Ontario, Canada. Telephone EM 8-0792. Editor in U.S.A. — A. Zvēriņš, 63 - 43 Bunnecke Court, Ridgewood 27, N.Y., U.S.A. Tel. EV 1-5212.

AUTHORIZED AS SECOND CLASS MAIL POST OFFICE DEPARTMENT, OTTAWA.

LATVIJA
AMERIKA

Latviešu laikraksts Amerikā

Iznāk divas reizes nedēļā — trešdienās un sestdienās. Izdevējs — Latviešu aprūpes biedrība Kanadā „Daugavas Vanagi". Redaktori: I. Vīksna, J. Vītols, A. Gailīte. Redakcija un kantoris: 123 Huron St., Toronto, Ontario, Canada. Tel. EM 8-0792. ASV red. — A. Zvēriņš, 63 - 43 Bunnecke Court, Ridgewood 27, N. Y., U.S.A. Tel. EV 1-5212.

Abonēšanas maksa ASV un Kanadā: par 1 mēn. $1.50; 3 mēn. $4.50; 6 mēn. $8.50; par gadu $16.00

Sludinājumu maksa: sludinājumu daļā $1.60, tekstā $3.20-$6.40 par vienu collas slejas telpu.

WEDNESDAY, NOVEMBER 11, 1959 — 90./115. n-rs. — TREŠDIEN, 1959. GADA 11. NOVEMBRĪ — 9. gads.

DOMĀSIM VAIRRĀK PAR CIŅAS GARU KOPSOLĪ

ALA'S INFORMĀCIJAS BIROJA VADĪTĀJA N. TREPŠAS AICINĀJUMS 18. NOVEMBRA SVĒTKOS

18. NOVEMBRIS IR NE VIEN LATVJU TAUTAS LIELĀ GODA DIENA, VELTĪTA PAGĀTNES APCEREI, BET TRIMDAS APSTĀKĻOS TĀ IR ARĪ DIENA, KAD IR JĀPĀRBAUDA MŪSU PASREIZĒJAIS KALPOJUMS LATVIJAI, DZIMTENES BRĪVĪBAS ATGŪŠANAI. BŪTU VĀJI PAKALPOTS PATRIOTISKIEM MĒRĶIEM, JA SVINĪGOS AKTUS PIEPILDĪTU AR TUKŠU UN NEAKTUĀLU ATKĀRTOSANOS, KAUT ARĪ SKAISTĀ UN PAT PACILĀJOŠĀ VEIDĀ.

ALA's Informācijas biroja aicinājums

Tuvojoties 18. novembra svētkiem ALA's Informācijas birojs nolēmis griezties pie visiem tautiešiem ASV un arī Kanadā, lai pamudinātu tos nopietni pārdomāt šīs dienas nozīmi, ar to saistītos pienākumus un nākotnes rīcību. Ievērojot apstākļi, ka ALA's rīcībā nav visu latviešu adrešu, un daļa no tām arī novecojusies, Informācijas birojs savu aicinājumu publicē latviešu presē, lai tas aizsniegtu iespējami daudz tautiešu visā orīvajā pasaulē.

Mēs esam kara stāvoklī, jo projām nepārtrauktā cīņā par mūsu tautas brīvību. 18. novembra svinībās un dievkalpojumos ir vislabākā iespēja vismaz reizi gadā uzrunāt cīnītāju ierindu viskuplākā skaltā un apgaismot mūsu trimdas uzdevumus, aicinot visus latviešu saslēgties ciešākā cīņas ierindā — ar domu, darbu, līdzekļiem, upuriem.

Ar šo rakstu ir gribēts ierosināt pie visām latviešu organizācijām un tautiešu grupām, kas gatavojas atzīmēt 18. novembri ar dievkalpojumiem, sanāksmēm, sarīkojumiem, nopietni pievērst vērību sekojošām aktuālām problēmām.

STARPTAUTISKAIS STĀVOKLIS,

kas uzrāda īpatnējus jauninājumus, groza ievērojamā mērā arī mūsu pamata uzdevumus trimdā. Pašreiz ir ievērojami draudi, ka pasaules lielvalstu attiecībās var rasties kompromisa un izlīgšanas tieksmes, kas vistraģiskākā kārtā draud atsaukties uz padomju okupēto tautu, arī Latvijas, likteni. Kristiānisma un humānisma principi tiek draudīgi ignorēti. Tautu pašnoteikšanās tiesības, individa tiesības un garantētās brīvības gan tiek pa laikam pompozi ierakstītas deklarācijās un chartās, bet uzticīgu cīnītāju par šiem principiem ir bēdīgi maz. Ja nu Rietumu valstis, brīvā pasaule kaut kādu nepiedomu savtību dēļ izšķirtos ielaisties pazemīgos kompromisos ar komūnisma nometni, tautām aiz dzelzs aizkara nāktu bezcerīgas apspiestības gadi.

Tāpēc 18. novembrī, pie Latvijas karoga, ir jāizgaismo šie draudi un jāsauc latvieši trimdā saslēgties cīņai, katram uzņemoties kopīgos pienākumus iespējami lielākus uzdevumus pēc savām spējām un varēšanas.

(Nobeigums 2. lpp.)

ZIŅAS ĪSUMĀ

Sav. Valstu gaisa spēku vadība bridinājusi aizsardzības ministru Makelroju, ka proponētā budžeta samazināšana var nopietni ietekmēt Sav. Valstu aizsardzību. Tas jo sevišķi sakāms par atmaksas uzbrukumiem, nepieciešamo bumbvedēju modernizēšanu un ārvalstu aviācijas bāzu uzturēšanu. Sagaida, ka nākamajā budžeta gadā taupība spiedīs sašaurinātāies ne tikai aviāciju, bet arī armiju un kara floti.

Angļu koku apstrādātājiem lielas galvassāpes sagādājusi Britu Kolumbija, atzīmējot minētās provinces simtu gadu pastāvēšanu. Un, proti, provinces valdība nosūtījusi Anglijas botaniskajam dārzam Londonā 270 gadu vecu un 275 pēdu garu egli, kas svērusi 37 tonnas. Anglijas darba ministrija pieprasījusi sūtījumu pārstrādāt 225 pēdu garā karoga mastā, kas svētku „tikai" 18 tonnu.

Padomju Savienība nekādi nevar samierināties ar Polijas kultūrālo gaumi. To pagājušās nedēļas nogalē pierādīja padomju sūtnis Abrasimovs, asi kritizējot poļu preses atsauksmes par Rietumu mūziku, filmām un grāmatām. Pēdējais uzsvēra, ka poļu gaume norādot vienīgi uz viņu kultūras dekadenci.

Vairākas 10 Sav. Valstu gaisa spēku lidmašīnas piedalās bez vēsts pazudušā Kubas armijas stāba priekšnieka majora Cienfuegos meklēšanā. Pēdējais, lidojot kādā vieglā lidmašīnā, pazuda 28. oktobrī. Sakarā ar dažādām baumām meklēšana no Kubas pārsviedusies uz Floridas purvainiem dzungļiem. Pastāv iespēja, ka Kastro valdība katēgoriski noliedz, ka majors Cienfuego būtu dezertējis, tāpat kā to izdarija bijušais Kubas gaisa spēku virspavēlnieks majors Lancs.

VĒLREIZ

PAULU BRĪVKALNI

latvieši Toronto varēs dzirdēt 18. novembra aktā, 20. novembrī, pl. 8,15, Nodthern Secondary School telpās, 851 Mount Pleasant Rd. Šī skaistā skola ļoti ērti sasniedzama — vai nu ar pazemi līdz gala stacijai (Eglinton), un tad kājām, vai ar ar autobusu pa Eglinton aveniju uz austrumiem līdz Mount Pleasant Rd. Skola atrodas tieši blakus jaunajai igauņu Sv. Pēteŗa baznīcai.

Var atstāt pazemi arī St. Clair pieturas vietā un pārsēsties St. Clair, E., tramvajā, kas pieved tieši pie sarīkojuma vietas.

Aktu atklās LNAK valdes pr. V. Upeslācis, svētku runu teiks Dr. V. Māsēns, koncerta daļā bez P. Brīvkalnes piedalīsies arī vīru koris Viesturs un ar deklamācijām Ed. Pētersons.

BERKLAVS IZSŪTĪTS

Bij. okupētās Latvijas ministru padomes vicepriekšsēdis E. Berklavs, pēc nule no Latvijas saņemtām ziņām, izsūtīts no Latvijas un nometināts darbos kaut kur Iekškrievijā. Atceltais ministrs tur strādājot vienkāršu darbu. Par to viņš saņemot apm. 700 rubļu lielu mēnešalgu, taču dzīvokļu trūkums esot tik liels, ka Berklavam neesot izdevies dzīvokli atrast, un viņš esot spiests dzīvot hotelī, maksājot 15 rubļu dienā.

Berklava — un vairāku citu partijas un komjaunatnes funkcionāru — atcelšanas iemesls esot tas, ka šie cilvēki sākuši pirmā vietā ievērot lokālās latviešu intereses, tāpēc nav izpildījuši tās prasības, kas nākušas no Maskavas attiecībā uz rūpniecības pasūtinājumiem. Bez tam bijusi tendence aizstāt republikā krievu tautības darbiniekus ar latviešu ierēdniem. Chruščeva apciemojuma laikā krievi sūdzējušies, ka latvieši viņus vajājot, pēc kam drīz vien sekojušas tīrīšanas. -gms-

JAPĀŅI RAŽOS AMERIKĀŅU LIDMAŠĪNAS

Japānas gaisa spēki seko Kanadas un Rietumvācijas paraugam.

Tokio. Savas gaisa aizsardzības stiprināšanai Japāna nolēmusi ražot vismaz 200 Lokhīda F 104 - C strūklizinicinātāju, kuŗus pašreiz ieskata par labākajiem pasaulē. Nākotnē tos lietos ne tikai Sav. Valstis, bet arī Rietumvācija, Kanada un, kā redzams, arī Japāna. Japānas kara aviācijas modernizēšanas plāns izmaksās vismaz 200 milj. dolaru. Ļoti iespējams, ka pusi no šiem izdevumiem segs Sav. Valstis.

KAPITĀLISMS SĀK SEVI IEZĀRKOT

Rietumeiropa piešķir Padomju Savienībai iepirkšanai plašus kredītus.

No saimniecisko lietpratēju aprindām ziņo, ka Rietumeiropā sāk nostiprināties ticība Padomju Savienības maksātspējām. Jau tagad dažās brīvajās Eiropas valstīs Kremlis bauda neierobežotu kreditu, brīvi iepērkot mašīnas un veselas fabriku iekārtas. Anglijas un citu valstu lielās apdrošināšanas sabiedrības labprāt apdrošina pret varbūtējiem zaudējumiem rūpniecības uzņēmumus, kas uz kredita pārdod preces Padomju Savienībai. Līgumus ar Eiropas firmām Maskava paraksta saskaņā ar starptautiskiem noteikumiem finanču un rūpnieciskos darījumos.

Visumā atzīmums ir tāds, ka Padomju Savienība jau tagad Eiropā bauda tādas pašas kredita priekšrocības kā pārējās lielvalstis.

Vienā pašā Anglijā Padomju Savienības fabriku iekārtu pasūtinājumi pārsniedz 84 miljonu amerikāņu dolaru. Lielākus pasūtinājumus no Maskavas saņēmušas arī mazākās Eiropas rūpniecības valstis, protams, uz kredita.

Vai tas nenozīmē ka Chruščeva sapnis par kapitālisma iezārkošanu (ar pašu kapitālistu palīdzību) jau sāk īstenoties?

EIZENHAUERA CEĻOJUMA PRIEKŠVAKARĀ

Eiropas un Āzijas sabiedriskā doma apsveic Eizenhauera nodomu apmeklēt 9 valstu galvaspilsētas minētajos kontinentos.

Rietumeiropas laikraksti atzīst, ka Eizenhauera brauciens uz Indiju palīdzēs prezidentam Nēru pretoties sarkanās Ķīnas spiedienam.

Turcijas galvaspilsētā Ankarā publicēts komunikē, kuŗā turku valdība aizrāda, ka Eizenhauera brauciens uz Turciju un citām Vidējo Austrumu valstīm palīdzēs minētās zemēs nodibināt mieru un kārtību.

Itālijas premjērs Senji teicis: „Eizenhauers nolēmis ceļot ļoti piemērotā laikā."

Dāņu „Politiken" par zīmīgu atzīst Eizenhauera nodomu braukt uz Indiju pēc Chruščeva ciemošanās Pekingā.

Londonā domā, ka Eizenhauera apmeklējumu 9 valstīs Eiropā un Āzijā nevar neapsveikt. Pirms Eizenhauers paziņojis par sava ceļojuma nodomu, viņš Rietumu sabiedotiem apsolijies visādi aizstāvēt viņu intereses sarunās ar citu valstu galvām.

Francijas ārlietu ministrijas pārstāvis izteicies, ka viņu visvairāk interesē Eizenhauera nodoms apmeklēt Maroku. Un Marokas valdība, ka ziņo no Rubatas, no visas sirds priecājas par to, ka Eizenhauers pieņēmis viņas ielūgumu.

MISĒKLIS AR PASTMARKĀM

Sakarā ar Sv. Labrenča jūras ceļa atklāšanu, īpašas pastmarkas Kanadas kļavas ērgli vidū. Virs zīmējuma teksts sarkanā krāsā angļu valodā, bet apakšā lielākiem burtiem, arī sarkaniem burtiem, iespiests Canada.

No šī izdevuma pastmarkām dažas loksnes iespiestas ar apgrieztu vidējo zīmējumu. Neparreizi iespiestās markas kolekcionāriem ir liels retums, kāpēc par tām maksā dārgu naudu, pat — $1.000,- gabalā. Sk. r. LA 86. n-ra 2 lappusē). Šīni attēlā redzama pareizi iespiestā marka.

Himalajos pazudusi ekspedīcija

Nepalas Himalajos pazuduši 3 japāņu kalnos kāpēji, divi gīdi un 26 nesēji. Par ekspedīcijas likteni nekas nav zināms jau veselas 3 nedēļas, un baidās, ka tā varētu būt gājusi bojā.

,MĒNESSĒRGA' AIZSTĀJ MILITĀRISMU

KOMŪNISTU REVOLŪCIJAS 42. GADA DIENAS PARĀDĒ PIRMĀ VIETA REZERVĒTA PADOMJU ZINĀTNIEKIEM SAKARA AR VIŅU SASNIEGUMIEM.

Maskavā. Bojeviku revolūcijas gada dienas parāde Maskavas Sarkanajā laukumā gāja roku rokā ar tagadnes laika garu: mieram un zinātniskajiem sasniegumiem. Militārā parāde — bez jebkāda jauna ieroča — ilga tikai 7 minūtes, īsākā kopš 2. pasaules kara beigām. Bet, ja krievi nelepojās ar jaunu ieroču modeļiem vai vecu kaujas ratu masām, tad viņiem bija noteikti daudz kas ko parādīt zinātnisko sasniegumu laukā. Skatītāji varēja vērot dažādas izplatījuma raķetes un balonus, mākslīgos mēnešus un atomlidmašīnas, kas kādu dienu joņos ap zemes lodi, tāpat kā šodien to dara raķetes izšautie sateliti. Viens no vispopulārākajiem labi organizētās strādnieku parādes (ap 200 tūkst. cilvēku) modeļiem izrādījās atomledlauzis „Ļenin", kas „lauza" aukstā kara ledu.

Parādi pieņēma balkona ziemcieši Vorošilovs un Mikojans, kā arī premjērs Chruščevs, mārsals Maļinovskis un partijas prezidija biedrs Suslovs, pašreiz ievērojamākais komūnisma teorētiķis Padomju Savienībā.

Diplomātiskā pieņemšanā Kremlī aina tomēr mazliet mainījās. Miera zīmes turpinājuma vietā ministru prezidents Chruščevs nevarēja atturēties klausītājiem nepastāstījis, ka Sarkanā laukumā redzētie ieroči nebūt nav padomju modernākie — ka viņiem tādu ir daudz vairāk un daudz labākas kvalitātes.

SARKANIE PIEPRASA T.REITERA MIRSTĪGĀS ATLIEKAS

Leons Reiters, kas atgriezās no Zviedrijas Latvijā, tagad iesniedzis Zviedrijas valdībai pieprasījumu atļaut pārvest sava tēva Teodora Reitera mirstīgās atliekas uz okupēto Latviju. Padomju sūtniecība Stokholmā izraudzījusi kādu zviedru advokātu, kas uzņēmies šo lietu izkārtot. Latviešu kolonīja no savas puses pieņēmusi Zviedrijā praktizējošu igauņu advokātu E. Pangu, lai aizkavētu šo nodomu.

Zviedrijas latviešos šī lieta radījusi lielu sašutumu. Teodors Reiters pirms nāves izteicies draugiem, ka viņš gribētu, lai viņu gulda Latvijas zemē tikai pēc tam, kad tā atkal būs brīva, tomēr testamentu nav atstājis. Latviešu grupa cer, ka T. Reitera izteikto gribu varēs pierādīt ar lieciniekiem. Pēc Zviedrijas likumiem dēlam ir tiesības sava tēva mirstīgās atliekas pārvest tur, kur viņš vēlas. Sakarā ar to process ir diezgan sarežģīts, un iznākumu nevar paredzēt.

T. Reiters ir apglabāts metalla zārkā, un uz kapa uzcelts piemineklis. Latviešu kolonijai tas izmaksājis 20.000 kronu. Gadījumā, ja tiesa tomēr izlemtu, ka zārks pārvedams uz Latviju, tad varētu celt prasību pret padomju valdību, lai tā atlīdzinātu šos izdevumus.

SARKANĀ ĶĪNA ‚MUDINA' NĒRU PAREIZI DOMĀT

AUG DRAUDZĪBA STARP INDIJU UN SAV. VALSTĪM

PREZIDENTA EIZENHAUERA IECERĒTĀ VIZĪTE PATIKAMI SATRAUC INDIJAS VALDĪBU.

Jaundelhi. Kopš Indijas neatkarības attieksmes ar Sav. Valstīm nekad vēl nav bijušas labākas kā tieši šodien. Viens iemesls, katrā ziņā, ir komūnistu Ķīnas agresija pret Indijas robežām. Otrs, prezidenta Eizenhauera iecerētā vizīte šī gada decembrī.

Pirms pieciem gadiem, kad Sav. Valstis parakstīja savstarpēju militārās palīdzības līgumu ar Pakistanu, Vašingtonas politika kļuva Indijas neitrālismam nepieņemama, un tā tas būtu turpinājies līdz šai dienai, ja vien Pekinga nebūtu pārsteigusies ar savām prasībām pēc Indijas territorijas. Skaitot vai no tās dienas, kad Indija ieguva neatkarību no Anglijas, Jaundelhi ar vislielāko nepatiku skatijusies uz, piemēram, amerikāņu politisko atbalstu frančiem Indoķinā, „pretošanos" Ziemeļafrikas neatkarībai, Cangkaišeka iesēdināšanu Formozā un liegšanos atzīt komūnistu Ķīnu. Indijas aizsardzības ministrs Menons vēl tagad cīnās par komūnistu Ķīnas uzņemšanu Apvienotajās Nācijās, un tas viņam arī būtu izdevies, ja vien gadu no gada nebūtu jāsastopas ar nelokāmu Vašingtonas pretestību.

Ja vispār var cerēt atrast kādu sākuma punktu Indijas nostājas maiņā pret Sav. Valstīm un pirms tagadējās komūnistu Ķīnas agresijas, tad tas jāmeklē 1956. gadā, kad Sav. Valstis Jaundelhi valdībai par lielu prieku un apmierinājumu nostājās pret Anglijas un Francijas invāziju Suecā. Totiež stāvoklis krasi mainījās, kad amerikāņi izcēlās Libānā un normalizējās tikai labu laiku pēc tam, kad Libāna tika atstāta.

Bailes no komūnistu Ķīnas agresijas tomēr nav vienīgais faktors, kas tuvinājis Indiju Savienotajām Valstīm. Viens iemesls kaŗā ziņā ir pēdējās saimnieciskā palīdzība. Dažu gadu laikā neatmaksājama palīdzība, valdības aizdevumi un dažādu privātorganizāciju ziedojumi sasnieguši pasakainu divu miljardu dolaru summu. Otrkārt, un atkal Indijai par lielu apmierinājumu, Sav. Valstis akceptē tās neitrālitātes politiku un nemēģina to pārliecināt pieslieties kādai no Rietumu militārajām aliansēm. Treškārt, Indija sāk pamazām apjaust, ka Sav. Valstis bruņojas ne tikai sava prieka pēc, bet ka tām ir zināma atbildība pasaules priekšā, kur bruņošanās ir nepieciešama. Pie šī atzinuma Indija nonāca, dīklidz pienāca komūnistu Ķīnas karavīri bija pārgājuši tās robežu. Ceturtkārt, pēc Chruščeva vizītes Vašingtonā Indijas valdībai vairs nebija nekādu šaubu, ka Sav. Valstis vēlas mieru. Ar to arī izskaidrojams ministru prezidenta Nēru pārsteidzošais secinājums, ka visas valstis, atskaitot komūnistu Ķīnu, vēlas īstu mieru.

Lai kāda arī būtu bijusi draudzības priekšspēle pēdējos gados, iespaidīgākie notikumi abu valstu attieksmēs tomēr ir komūnistu Ķīnas agresija un prezidenta Eizenhauera iecerētā vizīte. Lēni un sāpīgi ministru prezidents Nēru ir iemācijies saprast, ka „neuzbrukšana" un „miermīliga koeksistence" ir tikai tukšas frazes, kuŗām nav nekādas jēgas, ja aiz tām nestāv militāra vara, kas tās neatbalsta.

Indija vēl vienmēr atturas saistīties jebkuŗā no Rietumu militārajām aliansēm, bet pamazām sāk saprast, ka ar laiku šāda saistība var kļūt nepieciešama. Stipri draugi vienmēr ir dēriga lieta. Savā laikā par stipru draugu Indijas ministru prezidents Nēru ieskatīja komūnistu Ķīnu. Bet tagad pēkšņi sakarā ar Pekingas agresiju Indijas draugu vidū radusies vakance. Un visa Indija cer, ka to aizpildīs Sav. Valstu prezidents Eizenhauers, kas decembra pirmajā pusē apmeklēs Jaundelhi.

MIERA PRĒMIJA ŠOGAD PIEŠĶIRTA ANGLIM

Nobeļa 1959. g. miera prēmija piešķirta Anglijas Apakšnama loceklim Filipam Noelam - Beikeram.

Viņš ir Anglijas strādnieku partijas loceklis, dzimis 1889. g. Pirmā pasaules kaŗa laikā darbojies Sarkanā Krustā un bija Anglijas pārstāvis Versaļas miera līguma konferencē 1919. g.

Otrā pasaules kaŗa laikā darbojies BBC raidītājā, izmantojot savu 6 valodu zināšanas.

1945. g., kad Anglijas strādnieku partija pārņēma varu valstī, N. B. sākumā darbojās Ārlietu ministrijā, bet vēlāk bija elektriskās enerģijas un degvielu ministrs.

Noels - Beikers bija viens no pirmajiem, kas izvirzīja kollektīvās drošības principu.

Nobeļa prēmiju jaunais laureāts saņems 10. decembrī Oslo, kad arī, domājams, tiks paziņoti iemesli viņa apbalvošanai.

Čechoslovakijas militārais atašejs lūdz ASV asila tiesības

ASV Valsts departaments ziņo, ka Čechoslovakijas militārais atašejs ASV pulkvedis - leitnants Francišeks Tišlers lūdzis amerikāņu valdību piešķirt viņam asila tiesības, jo atteicies atgriezties dzimtenē, kur valda komūnisti.

No Prāgas viņš ieradies pirms gada. Valsts departamenta pārstāvis paskaidroja, ka jau vasarā Tislers apjautājies par patvēruma tiesību iegūšanu. Čechoslovaku sūtniecībā par Tišleru paskaidrots tikai tik daudz, ka pašlaik sūtniecībā neviena militārā atašeja neesot.

ITALIJAS PREZIDENTS APMEKLĒS MASKAVU

Vatikāns uztraucas, ka vienīgi komūnisms var iegūt no šādas vizītes.

Romā. Pēc vairāku stundu debatēm Itālijas ministru kabinets nolēma, ka prezidentam Gronči vajadzētu akceptēt Chruščeva aicinājumu apmeklēt Padomju Savienību. Cik zināms, vizīte paredzēta nākamā gada janvārī. Pats prezidents Maskavu apmeklēt gan esot gribējis jau daudz agrāk, bet kabinets tam esot pretojies. Arī pēc valdības lēmuma braucienam vēl vienmēr pretojas Vatikāns, paskaidrojot, ka no Gronči vizītes Maskavā iegūs vienīgi komūnisti. Lai gan par to tika runāts, kabinets tomēr nelēma par to, vai prezidenta Gronči vizītei Maskavā vajadzētu sekot premjēra Chruščeva pretvizītei Romā.

ASV TĒRAUDA RŪPNICU STRĀDNIEKI STĀJUŠIES DARBĀ

Pamatojoties uz ASV Augstākās tiesas lēmumu, ka 116 dienu ilgstošais tēraudrūpnīcu streiks apdraud valsts drošību, 500.000 strādnieku stājušies darbā vismaz uz 80 dienām. Ja šinī laikā uzņēmējiem un arodbiedribām neizdodas vienoties, streiks var sākties no jauna.

Kanadā turpreti Marmoras raktuvju 252 strādnieki atteikušies paklausit ASV Augstākās tiesas lēmumam, kaut gan viņi ir papildspēki Betlehemas tēraudsabiedribai.

Marmoras streika vaditājs izteicies, ka strādnieki atgriezšoties darbā tikai uz „separāta līguma pamata".

Kanadas rūpnīcas, kā zināms, tēraudu saņem no Sav. Valstīm. Lai gan pirmais tērauda sūtījums pienāca jau šīs nedēļas sākumā, paies 6 nedēļas, kamēr rūpnīcas Kanadā varēs strādāt ar pilnu jaudu.

11.000 Kanadas auto rūpnīcu strādnieki, kas atlaisti, varēs uzsākt darbu tikai apmēram pēc viena mēneša.

Ģenerāl Motors, kas atlaidis 8.000 strādniekus Ošavā un St. Katarīnēs, lieto savus pēdējos krājumus. G. M. fabriku Vindzorā slēgs šonedēļ.

Kraisleram ir tērauda vēl dīvām nedēļām.

Fords cer, ka izties ar saviem krājumiem.

ANGLI TIC LAIMĪGAM IZNĀKUMAM

Anglija: valdība izstrādā konkrētu lielo konferences ar ASV kārtību.

Londonā. Anglijas ministru prezidents Mekmillens, kas pirms vēlēšanām savai tautai apsolīja drīzu lielvalstu valdību konferenci, tagad jau ir samierinājies ar faktu, ka šāda konference notiks ne ātrāk kā nākamā gada sākumā, t. i., ja Rietumu lielvalstis spēs par to savstarpēji vienoties.

Ja angļi bija pirmie, kas sāka jūsmot par valdību galvu konferenci kā tādu, tad tagad viņi ir pirmie, kas jūsmo par tās iznākumu.

Angļi vispār nepielaiž iespējamību, ka tādas lietas, kā, piemēram, Berlīnes jautājums, varētu palikt neatrisinātas. Anglijas valdības acis Berlīnes problēmu varētu ieskatīt par nokārtotu, ja Padomju Savienība akceptētu Sav. Valstu, Anglijas un Francijas garnizonu stacionēšanu Rietumberlīnē, un, otrkārt, ja krievi garantētu Rietumu pievedceļu drošību uz sabiedroto joslām Rietumberlīnē.

KRIEVI GRIB IEVILINĀT ZVIEDRIJAS LATVIEŠUS

Padomju sūtniecība Stokholmā bija izsūtījusi latviešiem Stokholmā kuplā skaitā ielūgumus apmeklēt kino izrādi Malmen viesnīcā, kur demonstrēšot kādu jaunu latviešu filmu. Izrāde bija paredzēta 30. oktobrī, pl. 7 vak.

Šis ielūgums radīja sašutumu Stokholmas latviešos, kas to negribēja pieņemt. Noteiktā laikā pie viesnīcas sapulcējās lielāks skaits jauniešu ar fotoaparātiem, lai uzņemtu tos latviešus, kas iet skatities filmu. Tādu bijā tikai 14 cilvēku, pa lielākai daļai sabiedrībā maz pazīstamas personas. To starpā viens kaunīgs latvietis bija pārģērbies par sievieti, lai to nepazītu, tomēr gaidītāji pie viesnīcas viņu pazina.

Viesnīcas zālē, kur vietas bija 300 cilvēkiem, filmu noskatījās bez minētiem 14 latviešiem vēl daži zviedru komūnisti, tā ka skatītāju kopskaits nepārsniedza 40.

LATVIJA

Draugi grib mūs asimilēt,
Ienaidnieki grib mūs iznīcināt,
Bet mēs gribam palikt latvieši.
Archibīskaps T. GRĪNBERGS

NEMIRSTĪGAIS DIŽENUMS

LĀČPLĒŠU DIENĀ

A. SEDASDĒLS

Mirdzošie ieraksti mūsu kara pulku karogos, kaut nedaudz vārdos izteikti, pauda vienu un to pašu nozīmi un aicinājumu — upuri un drosmi brīvības labā. Vienalga, vai tie bija strēlnieku pulku, vai neatkarīgās Latvijas kara vienību karogi — visos izcēlās tēvzemes vārds. Un, kas bija rakstīts karogos, bija cirsts to sekotāju sirdīs. Vēsture to apliecina, — to neizdzēst ne laika rūsai, nedz paaudžu maiņām. Šai nozīmē nav šķirojami arī mūsu tautas lielās cīņas posmi: visi, kas nicinājuši nāvi Latvijas brīvības un neatkarības labā, ir izauklējuši to nemirstīgo diženumu, kas apvij mūsu cīnītāju darbus kaujas laukā. Kaut arī šis laikmets jau tālu nogrimis aiz notikumu kalniem, pagātne allaž ceļas augšup, likdama sevi apbrīnot tagadnes gaismā. Šodien ir jānoliedz uzskats, kas dažuviet sācis ieviesties un pat nostiprināties, ka pagātne jāaizmirst, lai pastāvētu tagadnē un reāli domātu par nākotni. Mēs to nevaram un nedrīkstam, jo tad mēs ne tikai kā nozieguos pret Latvijas pastāvības ideju un tās spoži reālizēto laikmetu, bet sviestu aizmirstībā un paklautu vienaldzībai visu to, kas savā laikā tika sārtā mests, lai Latvija celtos. Un tur taču sadega daudz karstu cīnītāju sirdis, vai arī palika ievainojumi visam mūžam.

Šodien mūsu skatam un tencinājumam nostājas latviešu kareivīrs — kā personība, kā aizrautīgs sekotājs savas vienības karogam, kā neremdināmu ilgu nesējs, kuru realizēšanai tas neatzīst nekādus šķēršļus.

Šeit mēs redzam cīnītāju vaļ[illegible] mūsu karogam nekad nav trūcis. Dziļā un kvēlā mīlestībā uz savu zemi, tautu un brīvību viņu darbs ir atmirdzējis varonības gaismā. Tā ir tā pati, kas lika Lāčplēsim satriekt savu pretinieku. Vai mums šī gaisma nav vajadzīga arī šodien? Drosme atklāti runāt un prasīt, apņēmība iedjiski darboties, spars un neatlaidība taisnības vārdā paciest nicinājumus — arī tās ir iezīmes, kas rada karavīru dūšībai. Ja mēs no tā atteiksimies, tad nebūtībā nogrimsim visa mūsu taisnā lieta — pagātnes upuru ļēga un nākotnes ieceres.

Savu vēsturi apcerot, kas tik bagāta varoņīgiem veikumiem cīņā par brīvību un pastāvēšanu, mūsu skati allaž vēršas uz jaunatni. Arī tolaik, kad cīņu laukos izslējās Lāčplēši, tie bija toreizējā mūsu jaunā audze — ar entuziasmu, bezbailīgu un apķērīgu izšķiršanos drāmatiskajos apstākļos. Dabiski, ka par jaunatni domājam arī šodien, kaut gluži citādos apstākļos — mēs stāvam pie brīvās Latvijas drupām kā dzimtenē, tā svešumā. Bet ja mēs par to nedomātu, tad mēs uzdotu cīņu, kas iedegās ar to brīdi, kad sveša vara pieskārās Latvijas zemei, no Austrumiem nākdama.

Ko šodien prasa no jaunatnes mūsu Lāčplēši, kara invalīdi un sava laikmeta darba darītāji Latvijas labā? Atbildi uz to lai rodam tais kara pulku karogos, kuru vārdu spēks un simboliskais stiprums dziļi guļst to miesā un asinīs, kas vēl dzīvi mūsu vidū gan ar Lāčplēša zīmi pie krūtīm, gan ar kara brūcēm un gadu nastu iet savu ticības ceļu!

Dažkārt pamanām, ka daļu mūsu jaunatnes svešumā brīžiem pieveic tieksme citādi domāt un rīkoties, jo neesot vēl pienācis laiks un iespēja pierādīt savu garu un spēku Latvijas atjaunošanai. Varbūt šai nākamai brīvās Latvijas audzei, ja Dievs būs lēmis tādu ceļu, ir daļa taisnības, un mums nebūtu pamata vai tiesību pārmetumiem.

Un tomēr vienu mēs visi vēlētos jau tagad — tā ir garīgā priekšrūdīšanās un sagatavošanā brīdim, kad reiz varēs pašķirties iespēja mesties uguns cīņā par zaudēto. Vai šāda iespēja būs Dieva ziņā, mēs nezinām. Bet garīgais stiprums dzemdē drosmīgu, pašaizliedzīgu un varonīgu cīnītāju. Arī visus tos, kas Latvijas neatkarības tapšanas un veidošanās posmā metās cīņā, rosmināja ideja, patrlotisms un pašaizliedzīga rīcība. Varoņu sirojums no Nāves salas līdz Volchovas dūkstīm vēl nav beidzies. Lāčplēšu un kara invalīdu dienā lai no jauna atkal ieraugām to upuru ceļu, ko šie viri izcirta tēvzemes Latvijas labā!

Lai netrūktu drosmes tādu uzņemties arī jaunajai audzei svešumā, kad viņas laiks būs klāt!

VANKUVERAS LATVIEŠU BIEDRĪBAI BRITU KOLUMBIJĀ 10 GADU

26. septembrī Vankuveras latviešu biedrība svinēja 10 gadu darbības svētkus. Aktu ievadīja ilggadīgais biedrības priekšnieks V. K. Weldie. Pēc īsas uzrunas ienesa biedrības karogu, pie kura goda sardzē nostājās mūsu jaunatne tautas tērpos.

Biedrības dibināšanas protokolu nolasīja biedre dibinātāja L. Ozolkalne. Pēc tam V. K. Weldie deva pārskatu par biedrības darbību pirmo desmit gadu laikā. Svētku runu teica prof. Dr. J. Bīsmanis. Referents iztirzāja Vankuveras latviešu biedrības un citu latviešu organizāciju darbību trimdā un atgādināja organizāciju vaditājiem piešķirt vairāk uzmanības mūsu jaunajai paaudzei.

Biedrību gada svētkos apsveikt bija ieradušies pārējie Vankuveras latviešu organizāciju pārstāvji. No Daugavas Vanagu Britu Kolumbijas nodaļas — tās priekšsēdis E. Pelēns, kas arī iesita biedrības karoga kātā pieminas zīmi. Biedru dibinātāju vārdā sveicienus nesa, un karoga kātam pieminas zīmi pielika, A. Panteļejevs. Vēl biedrību sveica Vankuveras latviešu ev.-lut. draudzes pārstāvis K. Smiltēns un pieminai pasniedza grāmatas. Sveicienus nesa arī Vankuverā dzīvojošo igauņu pārstāvis.

Rakstveida apsveikumus bija sūtījuši: māc. E. Maģs, Vankuveras latviešu ev.-lut. draudzes priekšnieks prof. E. Leimanis un Latviešu biedrības Sietlas nodaļa. Apsveikums bija arī no pirmā biedrības priekšnieka A. Brunnera, kas tagad dzīvo Jaunzēlandē.

Pēc svinīgā akta klātesošie kopīgi nodziedāja „Nevis slinkojot un pūstot". Koncerta daļā sekoja mūzikas priekšnesumi, ko sniedza S. Pantaļejeva, A. Vēvere un Dz. Dicmane.

Pēc priekšnesumiem visi pulcējās kopīgās vakariņās un sarunu sviesigajā dzīvē.

VAROŅU PIEMIŅAS VAKARS TORONTO

DV Toronto nodaļa rīko Varoņu piemiņas vakaru, lai godinātu tos, kas nolikuši savas galvas par tēvzemi kara laukos. Vakars notiks 14. novembrī, pl. 8 vakarā, 123 Huron St. Runās P. Balodis, pēc tam sekos tējas vakars. Dzejas varoņu godināšanai lasīs Velta Toma.

LABA PRIEKŠZĪME

Tūdaļ pēc DV KV piesūtīto Ziemassvētku kartīšu saņemšanas kā pirmie samaksu līdz ar ziedojumu piesūtījuši divi tautiešī: pazīstamais klavieru būvētājs Alfreds Klaviņš — $10,- un A. Baltkalns — $2,-

Cels otru atomu spēkstaciju Kanadā

Atomic Energy of Canada Ltd." mērķieku komanda citīgi strādā Ziemeļaustrumos no Visnipegas, meklējot vispiemērotāko vietu Kanadas atomu pētniecības un veidošanas centram. Tas paplašinās un palielinās lielās Colkriveras iestādes darbu.

RADIO RAIDĪJUMS 15. NOVEMBRĪ

Latvijas neatkarības dienas atzīmēšanai LNAK politisko lietu referents J. Lejiņš noorganizējis radio raidījumu svētdien, 15. novembrī, pl. 5.00 CFRB raidītājā, viļņa garums 1010. Komentātors J. Rīds intervēs Dr. V. Slaņķ. Ar mūzikāliem priekšnesumiem piedalīsies A. Holcmane (soprāns), A. Krūmkoka klavieru pavadījumā Bez tam dziedās vīru dubultkvartets „Kalvis".

DR. AGR. DAGMĀRA TALCE - GRĪNBERGA AIZSAUKTA AIZSAULĒ

Latviešu akadēmisko saimi pag. nedēļas nogalē pārsteidza drauma vēsts: Nujorkā pēkšņi mirusi pazīstamā bakteriologe, Dr. agr. Dagmara Talce - Grīnberga.

Nelaikē savu zinātnieces karjēru uzsāka 1926. g. Latvijas universitātē, pēc lauksaimniecības fakultātes beigšanas iesaistoties pētniecības darbā pie mikrobioloģijas katedras. Jaunā zinātniece rosīgi darbojās lauksaimniecības periodikā un iemantoja popularitāti ar saistošiem priekšlasījumiem lauksaimniecības darbinieku sanāksmēs. No asistentes izveidojās docente, vēlāk agronomijas doktore.

Plašā latviešu agronomu saime, kas mācījusies Latvijas universitātē un Jelgavas lauksaimniecības akadēmijā, ar gandarījumu piemin Dagmāru Talci kā savu skolotāju. Piensaimniecības bakteriologija bija nelaikes iemīļotais zinātnes lauks, un blakus saviem tiešiem pienākumiem universitātē viņa nereti apbraukāja pienotavas, iepazīstoties ar to higiēnu un savācot sviesta, siera, krējuma, rauga u. c. paraugus pētniecības nolūkiem, lai varētu novērst apstākļus, kas traucē augstas sviesta kvalitātes iegūšanu.

Savus atzinumus toreizējā docente D. Talce ziņoja attiecīgām pienotavām, kā arī publicēja grāmatās un pārrunāja sanāksmēs, kur speciālisti sprieda par Latvijas eksportsviesta labo slavu.

Zinātniskā darbā nelaike papildinājās arī izmēģinājumu stacijā Vācijā, gūstot daudz jaunu atziņu, kuras vēlāk varēja praktiski pielietot Latvijas piensaimniecības celšanā.

Ar publikācijām dāžādos ārzemju lauksaimniecības žurnālos, kā arī zinātniskos rakstu krājumos, nelaike iemantojusi starptautiski pazīstamu vārdu.

Tā, nesen Vācijā izdotā Dr. phil habil. K. Demetera grāmatā „Mikrobiologie der Butter", vairākkārt citēti Dr. agr. D. Talces pētījumi un atziņas.

1955. g. izdotā grāmatā „100 Jahre Milchwirtschaft in Weihestephan 1852 — 1952", citētas Dr. D. Talces publikācijas vācu valodā par laiku no 1947. — 1952. g.

ASV nelaike turpināja zinātnisko darbību Rutgeras universitātē Nudžersijā un vēlāk pārziņāja piena bekteriologijas departamentu universitātes laboratorijās Nubransvikā, N. J.

1956. g. rudenī nelaike salaulājās ar pulkvedi Dr. iur. G. Grīnbergu.

Klusā sestdienas novakarē, 31. oktobrī, noslēdzās rosīgās zinātnieces šīs zemes gaitas. Viņas piemiņa ilgi dzīvos tās audzēkņos un līdzstrādniekos, kā arī akadēmisko sieviešu saimē, kuras aktīva līdzgaitniece nelaike allaž bijusi.

Lai svētīga atdusa!

Agr. Jānis Grīnblats.

Esmonds Batlers kļūst ģenerālgubernātora sekretārs

1958. gada sākumā tā laika Kanadas ģenerālgubernātora sekretāra paligs Esmonds Batlers bija pieskaitīts pie karaliskā galma kā preses sekretāra paligs. Šai amatā viņš palīdzēja sagatavot princeses Margarietas 1958. gada Kanadas viziti, un šai gadā ievērojamo karalienes un princa Filipa braucienu. Batlers, kas cēlies no Manitobas Vananesas un studējis Toronto universitātē un Šveices Starptautisko studiju institūtā Ženevā, tagad atgriežas ģenerālgubernātora dienestā, šoreiz kā tā sekretārs. Viņš šo visai atbildīgo un godājāmo stāvokli sasniedzis 36 gadu vecumā.

Iznācis Daugavas Vanagu Mēnešraksts

septembra - oktobra numurs — paplašināts izdevums, sakarā ar Austrālijas Daugavas Vanagu 10 gadu pastāvēšanu.

Mēnešraksts ir bagātīgi illustrēts un tanī atrodami plaši, vispusīgi raksti, kas var interesēt ikvienu latvieti.

Tie, kam šis mēnesraksts nebūtu pieejams, to var pasūtināt Daugavas Vanagu nodaļās vai tieši redakcijā; 21 a, Münster, Westf. Grevener Str. 69 — 3. Germany.

DZIESMU SKAISTUMS NAV IZSAKĀMS VĀRDOS

Gatavojoties savam koncertam 14. novembrī Hamiltonā koristi uzmanīgi seko sava dir. J. Norviļa (pa labi) un I. Saksa pārrunām.

APVIENOTIE KOŖI KONCERTĒS HAMILTONĀ

HAMILTONAS LATVIEŠU BIEDRĪBAS UN KIČENERAS LATVIEŠU JAUKTO KOŖU KOPĪGAIS DZIESMU VAKARS NOTIKS 14. NOVEMBRĪ, PLKST. 6.15, HAMILTONĀ, 752 BARTON ST. E. DIRIĢENTI J. NORVILIS UN I. SAKSS

Par dziesmu vakara programmu un kopīgo darbu Hamiltonas koŗa diriģents I. Sakss paskaidro:

„Dziesmu vakara programmu reprezentē E. Melngailis (6 dz.), J. Norvilis (4 dz.), J. Cīrulis (3 dz.), Alfr. Kalniņš (2 dz.) un I. Sakss (1 dziesma). No šīm 16 dziesmām 8 ir pirmatskaņojumi. No Melngaiļa atzīmējami 3 latviešu tautas dziesmu pirmatskaņojumi trimdā, kas ņemti no „Birzēs i norās" 10. sējuma (izdots Rīgā pēc Melngaiļa nāves). Atsevišķi jāpiemin Melngaiļa „Gaismeņa ausa", kuŗā savijas kopā trīs latgaļu tautas melodijas. Šī dziesma pārsalca Latgales kalnus un ezerus Latvijas neatkarības pēdējos Daugavpils dziesmu svētkos 1940. g. ļūdzinājā. Trimdā, ja nemaldos, atskanēs pirmoreiz.

Visas 4 Norvila dziesmas ir pirmatskaņojumi un tos vēl tagad neizpaudīšu. J. Cīrulis pārstāvēts ar retāk dzirdēto „Lūgšana" (P. Bārda), brīnumjauko „Saule laivā" (A. Švābe) un vienu tautas dziesmu.

„Caur parku izgāja Poruks — un jūs vēl te spriežat par dzeju!"

— Nāk prātā šis K. Krūzas rindas, klausoties A. Kalniņa „Tēvijai" (J. Poruks), kur katra nots pauž lielu, nebeidzamu mīlestību. Mīlestību, kas nepiepūšas, nelielās, neskauž, bet kas lūdz tikai — kapa vietu. Kāda koŋeniālitāte mūzikā un dzejā!

Pēdējo nedēļu darbs nav bijis viegls, prasot no dziedātājiem lielu piepūli fiziski, un materiāli. Ceļojot no Kičeneras uz Hamiltonu un otrādi, bet kopīgā darba vainagojums — dziesmu vakars ir pavisam tuvu.

Liela pateicība pienākas komponistam J. Norvilim, kas šo kopīgo darbu ierosināja un tam neatlaidīgi tiecīja, ar savu autoritāti iedvesmojot visus dziedātājus. Kā tautas dziesmu tulks, Norvilis met tiltus no Jurjāņa, Melngaiļa, Graubiņa, Ābeles uz nākošām audzēm. Nav mums trimdā daudz tautas dziesmu kopēju. Zimīgu asociāciju varam dzirdēt paša Norvila dziesmā „Kalnā kāpējs" (J. Rainis).

Ļoti pateicos visiem dziedātājiem, kas grūtos brīžos nezaudēja ticību, kas palīdzēja saskatīt nākotnes vīziju — apvienotos lielākos un mazākos koŗus sajūta novadā. Tā nākotnē spēsim veikt arī techniski sarežģītākas dziesmas, un mūsu komponists em nevajadzēs sevi ierobežot, domājot par koŗu faktiskām iespējām. Šai idejai jau dīgst asni šī novada citās pilsētās, bet par to dzirdēsim vēlāk. Un vienīgi šādā kopīgā darbā panāksim latviešu nacionālo koŗu renesansi, kas veidos latviešu dziesmu svētkus Amerikā.

Bet — pietiks runāt. Vārdi nav nekas! Lai atskan mūsu latviešu brīvā dziesma, kuŗas skaistumu vārdos izteikt ne mūžam nevaru," ar sajūsmu un apņēmību balsi saka komponists un diriģents Imants Sakss.

KANADĀ

NIAGARĀ

Ⓞ Nigaras un St. Katarines latviešu šogad 8. novembra svētkus rīko Niagarā. Tos ievadīs 22. novembrī, pl. 3 . p. ar svētku dievkalpojumu Sv. Jāņa baznīcā, 580 Portage Rd. Dievkalpojumu vadīs viesis — stud. theol. A. Kretulnieks no Toronto, pie ērģelēm brīvmākslu. I. Sakss. Dievkalpojumu kuplinās ērģeļu solo I. Saksa izpildījumā, būs dziesmu lapiņas; pēc tam baznīcas blakus zālē svinīgs akts. Svētku runu teiks LNAK pr. v. J. Niedra. Dziedās apvienots vīru koris „Viesturs", sekos Niagaras un St. Katarines jaunatnes priekšnesumi. Ieeja pret ziedojumiem. Visi laipni ielūgti.

Ⓞ Mirušā komponista V. Lindes pieminekļa iesvētīšana Lundy's Lane kapsētā — 3467 Lundy's Lane Niagara Falls, notiks 22. novembrī, pl. 1,30 p. p. Svētbridi noturēs un pieminekli iesvētīs stud. theol. A. Kretulnieks.

Ⓞ Ar N. Pļavinska ģimenes pārcelšanos uz Toronto, latviešu skolai ir jāatstāj līdzšinējās telpas. Izmantojot Latviešu nama fonda aizdevumu, pašreiz tiek izbūvētas jaunas telpas tautiešu J. Liģera mājas pagrabā. Kā čaklākie talcinieki telpu izbūves darbos minami vecāku pad. pr-dis Fr. Barkans un tautiešī J. Arājs, A. Skalde un R. Kalniņš.

Ⓞ Niagaras - St. Katarines jaunatnes pulciņa „Dzirkstele" biedru pulnsapulce notika 25. oktobrī. Izvēlēja jauno valdi šādā sastāvā: priekšniece R. Sakara (2474 Doreen Dr., Niagara Falls), pr. vietn. B. Grinbergs, sekr. G. Kolesņikovs, sekr. v. M. Reinholds, kasieris U. Steinbachs, biedrz. M. Vītols un reportieris A. Skalde. Revizijas komisijā: I. Verdiņš, R. Skalde, U. Treijers. Par sporta nozares vaditāju ievēlēja P. Lazdiņu. Sapulces dalībnieki izteica vēlēšanos rīkot biedru sanāksmes katru mēnesi.

Jaunā valde savā 29. oktobra sēdē pirmo biedru sanāksmi rīkoja 8. novembrī un Ziemassvētku eglītes vakaru rīkos kopā ar Bafalo jauniešiem. Basketbola un volejbola treniņus uzsāka 2. novembrī Morrisona zālē. Teātra kopas vadīšanu uzņemās R. Sakara.

HAMILTONĀ

Ⓞ 18. novembra svinības Hamiltonā nouks sestdien, 21. novembrī, pl. 6,15 Royal Connaught hoeļa Kristallu zālē. Svinīgajā aktā, kuŗā piedalīsies visas Hamiltonas latviešu organizācijas ar saviem karogiem, svētku runu teiks viesis no ASV Nollendorfs. Bez tam aktā aicinātas arī Hamiltonas kanadiešu prominentās personas, kā pilsētas galva, parlamenta locekļi un citi. Sarīkojumu vadīs Ilga Breikša.

Koncerta daļā dziedās apvienotais vīru koris Viesturs. Pēc akta saviesīgs vakars. Ieeja uz aktu un koncertu pret labprātīgiem ziedojumiem, saviesīgā vakarā $1.50.

18. novembra svinības Hamiltonā rīko DV un HLB, bet rīcības komitejā šogad ir HLB.

Ⓞ 1960. gadā Hamiltonā pacelsies pirmais debesskrāpis, kas atradīsies Main un Catharines ielu krustojumā. Jaunajam debesskrāpim būs 20. stāvu. 20. stāvā būs ierīkots restorāns un kafejnīca, kur varēs atpūsties un paēst pusdienas, redzot Hamiltonu pie jūsu kājām. Turpat augšā būs arī peldu baseins, vingrotava un citas telpas. Ēku apkalpos 3 automatiskie lifti, no kuŗiem viens būs ekspress lifts, kas ies līdz 10. stāvam bez apstāšanās. Uz debeskrāpja jumta būs helikopteŗu satiksmes platforma, kas uzturēs satiksmi ar Moltonas un Mont Hope lidlaukiem.

Redakcija patur tiesības manuskriptus saīsināt.

Neizlietotos manuskriptus neuzglabās, bet uz vēlēšanos sūtīs atpakaļ, ja būs pievienota pastmarka.

Ar autora vārdu vai inīciāliem paraksttajos rakstos izteiktās domas var arī neatbilst redakcijas viedoklim.

I. Andrejsons, C.L.U.
41 Muirecrest Drive,
DON MILLS, ONT. - HI 7-4328.
Auto, uguns, garantiju, publiskās atbildības, dzīvības u. c. veida apdrošināšana.

LASĪTĀJU vēstules

PAR H. K. OTRO VESTULI

Latvijas Amerikā redakcijai:

H. K. gan saka, ka neesot vērts diskutēt jautājumu par totālās atbruņošanās sekām, jo tā tik un tā nenotiksot, ja arī kontroli noorganizēt būtu bijis iespējams. Zēl, ka viņš šai interesantajā jautājumā nav pateicis, kadeļ tā nenotiks. Nez, vai to motivējot, viņš būtu izticis bez psicholoģijas, kuŗu noraida tādeļ, ka slavenais žīds Sigmunds Freuds tiekot kritizēts, tas pats žīds, kuŗu Toronto rabīns Rozenbergs ceļ debesis. Ja Freudam nav taisnība, vai tad tādeļ psicholoģijas zinātne vispār jāatmet? Bet H. K. iet vēl tālāk un noraida arī loģiku. Ar to viņš cilvēku kā subjektu izņem no kosma pilnīgi āra. Paliek cilvēks kā objekts. Tas pārspēj pat absolūto predestinācijas teoriju, citādi sakot, tiklab tad, kad cilvēks rīkojas loģiski, kā tad, kad viņš rīkojas pret prāta darbības likumiem — viņš pilda providences gribu teoloģiski vai kausalitātes likumu filozofiski. Tad rīkojas Dievs vai daba un cilvēks ir tikai šo spēku instruments, tātad objekts. Tad nav ko bēdāt par to, kas notiks, jo grozīt tur tik un tā neko nevar. Grozīt nevar, bet paredzēt var ari pie predestinācijas. No vienkāršas paredzes var paredzēt, ka cilvēka rokas sviests akmens lidos tik tālu, un ne tālāk. Nākot klāt cilvēka smadzenēm a priori esošajam likumam, var paredzēt, ka no zemes izšauta raķete tad un tad sasniegs mēnesi. Lieta tā, ka cilvēka smadzenēs a priori ir doti daži providences resp. dabas likumi. So likumu pareiza piemērošana ir loģika. Ir tādi cilvēki, kas savā ričībā tos pareizi piemēro, un ari tādi, kas tos pareizi nepiemēro. Visbiežāk nepārbauda un pareizi nenovērtē premises, uz kuŗām secinājumus dibina. Te prātu bieži aizstāj ar ticību, un te nāk iekšā tas, ko mēs saucam par cilvēka psichisko, ne pneumatisko dabu. Psicholoģija ir laiciga zinātne un cilvēka daba tiek apskatita laicīgās robežās, kamēr pneumatika ir teoloģijas priekšmets. Šī psicholoģija tad nu stāsta tiklab par tiem cilvēkiem, kas rīkojas loģiski, kā par tiem, kas tā nerīkojas, t. i., paliekot mūsu temata robežās, tiklab par tiem, kas predestinētos notikumus paredz, kā par tiem, kas tos neparedz. Piemēra pēc — Hitlers un ASV politikas noteicēji Otro pasaules kaŗu bija novērtējuši loģiski nepareizi, t. i. savās premisēs uzņēmuši ticības elementus, tādēļ pirmais aizgāja bojā, bet otrie nonāca nedrošā stāvoklī pret Padomju Savienību — tik nedrošā, ka ir jāatzīst naidīgas ideoloģijas, kas atklāti draud kapitālistisko iekārtu iznīcināt, koeksistence, un jārunā ar to par totālu atbruņošanos, kas nozīmē naidīgas ideoloģijas atstāšanu uz šīs zemes, cīkāl tas no ASV atkarājas. H. K. saka, ka totālā atbruņošanās nenotiksot. Kamēr viņš nedod savus motīvus, viņa vērtējums ir psicholoģiskis attiecībā uz viņu pašu, parastā valodā runājot, tas ir ticība, kas radusies no dažiem smadzenēs uzņemtiem, bet loģiski neapstrādātiem priekšstatiem. Tas nenozīmē, ka viņš eventuāli nevar dot psicholoģiskus motīvus attiecībā uz ASV politikas lēmējiem. Nav redzams, ka viņš vispār bez tā varētu izteikt. Apgalvojums, ka gan jau ASV darba devēji un strādnieki lietu nokārtos, kamēr H. K. nedod tālākus komentārus, arī ir pāradresējams atpakaļ uz viņa paša psicholoģiju, t. i. ticību laicīgā, ne pneumatiskā nozīmē. Šādas divas ticības bieži tiek sajauktas un runā ievests Dievs, kur jārunā tikai par cilvēku. Atsaukšanās uz industriālo revolūciju, kas jau pieder vēsturei, nav vairs pietiekama, jo vēsture tik vienkārši neatkārtojas. Ja tā tā atkārtotos, tad arī mums, prezumējot ASV ričību tā, kā tā nenotika, pēc Otrā pasaules kaŗa tūliņ vajadzēja atgūt savu valsti. Lielu starpību rada tas, ka industriālās revolūcijas laikā nebija Padomju Savienības. Šai diferencei H. K. pieskaŗas tikai, minot iespējamu dempingu, bet tas, pēc viņa paša norādījuma, runā viņa uzskatam par sliktu.

Sajaucot psichi ar pneumu vai vainojot kausalitātes likumu no pašiem atkarīgās kļūdas — iznāk, ka kapitālisma noiešana no vēstures skatuves ir predestinēta. Tie, kuŗu pasaules uzskats ietver gribas brīvību, saka — ja tas notiks, tad pašu kapitālistisko valstu politikas noteicēju vainas dēļ, jo var ne tikai paredzēt, bet zināmās robežās arī veidot to, kas notiks, bet ne bez loģikas. Ar to nemaz nav teikts, ka tas, kas kapitālismu nomainīs, būs komūnisms. Kā jau savā rakstā teicu: kapitālisma tirā veidā vairs nav, bet komūnisma tirā veidā vēl nav. Veidojas kāda jauna sabiedriskās iekārtas forma. Teze un antitēze rada sintezi, tā ir Hegeļa evolūcijas teorija.

K. Kampe

MATERIĀLI RADIO RAIDĪJUMIEM

ALA's Informācijas birojs pagaidām nevar izpalidzēt mūsu organizācijām un tautiešu grupām ar kuplu piemērotu paligciklādzekļu piedāvājumu. Biroja darba paplašinājums ir organizēšanas stadijā pie tam līdzekļu rūkums pagaidām ir nepārkāpjams šķēršlis šādam uzdevumam.

Pašreiz ALA's Informācijas birojs var piedāvāt sekojošo:

1. **Uz skaņu lentas uzņemtu 18. novembŗa radio raidījumu** latviešu valodā, apm. 20 minūšu garu. Tanī ir arī rakstnieka Jāņa Klīdzēja svētku runa. Raidījums sagatavots Čikāgai, bet to varētu izmantot arī citur, kā radio raidījumiem, tā arī atskaņošanai magnetofonā sanāksmēs.

2. **Pusstundu garš raidījums** angļu valodā. Saturā: komentāri, mūziku un ALA's Informācijas biroja valdes locekļa Laimoņa Streipa runa. Sagatavots 18. novembŗa raidījumam Čikāgā, bet piemērots pārraidījumam jebkuŗā laikā un vietā.

3. **ALA's priekšsēža vietnieka** un Informācijas biroja vaditāja Norberta Trepšas 10 minūšu ilga runa angļu valodā, sagatavota 18. novembŗa raidījumam Starptautiskajam raidītājam XEG Monterrey Meksikā.

ALA's Informācijas biroja valdes locekļa L. Streipa 10 minūšu ilga runa angļu valodā 18. novembŗa programmai.

Visu pieminēto sagatavoja Čikāgas organizāciju apvienības pretkomūnisma un radio raidījumu komitejas.

Pieprasījumi sūtāmi ALA's Informācijas birojam, 4146 N. Elston Avenue, Chicago 18, Illinois.

ARĪ BONNA GRIB IELŪGT CIEM CHRUŠČEVU?

VĒSTULE LA NO RIETUMVĀCIJAS

Kopš vairākām dienām Rietumvācijā cirkulē runas, ka Padomju Savienības diktātors Nikita Hruščevs pēc Parīzes apmeklējuma, kur viņam sarunas ar de Gollu, būs arī Rietumvācijas kanclera Ādenauera viesis. Cik šādām runām var ticēt, tā cita lieta, un vai arī Bonna sekos savu sabiedroto paraugam, tas šobrīd vēl skaidri nav zināms.

Minchenes laikraksts „Münchner Merkur" domā, ka — vērojot pašreizējo politiku pasaulē — Chruščeva viesošanās Rietumvācijā būtu iespējama.

Daži kreisi noskaņotie vācu laikraksti Chruščeva viesošanos Bonnā apsveic, jo šis aprindas vienmēr prasījušas Bonnas tiešas sarunas ar Maskavu.

Ja Kremļa „dižvirs" tiešām brauks arī uz Bonnu, tad tā būs augstākā pilotāža koeksistences burbuļošanā. Rietumvācija līdz šim bijusi viskrasākā pretiniece sarunām ar Maskavu, kāpēc zīgu par Nikitas ceļojuma plānu daudzi še saņēma kā „zibeņa spērienu no skaidrām debesīm".

KĀPĒC BONNAS VALDIBAI NAV SPĒCIGA PRESES ATBALSTA

Amerikāņu publicists Viljams S. Šlams vāciešiem pazīstams kļuva ar savu grāmatu „Brīnuma robežas" (Die Grenze des Wunders), kuŗā viņš kā objektīvs vērotājs apraksta Bundesrepublikas augšupeju pēc zaudētā kaŗa. Šlams Rietumvācijā ir dažādi saprasts, viņu gan slavina, gan krietni izrāj un pat atklāti lamā.

Amerikānis aizstāv Eiropas aizsardzības sistēmas nodibināšanu, viņš aizstāv Ādenauera politiku visumā, bet viņš asi kritizē kanclera stūrgalvību, kas vienai otrai lietai bijis par kavēkli tās pozitīvai attīstībai. Negatīva kritika teikta par Rietumvācijas presi. Amerikāņu militārā pārvalde daudzus gadus licencējusi un cenzējusi, raksta Šlams, vācu presi. Vēl līdz šai dienai vācu laikraksti nav gariģi brīvi no šī licencēšanas un cenzēšanas laikmeta . . . Vācu prese jau pieminēto izdarību dēļ ir uz vairākiem gadu desmitiem noslāpēta . . . — Desmit gadu pagājuši, kopš Rietumvācija ir politisks faktors, bet šis valsts valdibai līdz šai dienai nav savas preses, nav neviena iespējīga dienas laikraksta, kas spēcīgi un bez kompromisa atbalstītu valdibas darbu. Liekas, ka nav nevienas zemes pasaulē, kur vadošā prese būtu opozicijas rokās. Ādenauers ir gudri vadījis savu tautu, bet viņš nekad nav sapratis preses nozīmi.. Kanclers arvien paļāvies uz savām spējām, savu talantu iegūt tautas simpatijas. Bet kas notiks ar vācu konservātismu tad, kad Ādenauera vairs nebūs? Par šo jautājumu ar pieminētajām vācu aprindām nav patikami runāt: šie cilvēki nezināšanā rausta plecus — jā, ko? Un tomēr vadošie Bonnas valdibas viri nekā nedara, lai vācu presi izņemtu no kreisi noskaņoto avīžu izdevēju rokām. —

Ar šādu Šlama atzinu, saprotams, ļoti nemierā ir daudzi rietumvāciešu laikraksti. Savos ie-

ITAĻU MAFIJA AMERIKĀ

„THE BROTHERHOOD OF EVIL: THE MAFIA",
by Frederic Sondern, Jr..

Ambassador Books, Ltd., izdev., 243 lpp. Cena: $4.95.

Mafijas noziegumu vēsture ir vienreizēja. Nekad pirms tam nav bijusi tāda Sicilijas ģimeņu apvienība, kas devusi tādus izdzimtus likuma pārkāpējus, kā Laki Luciano, Alberts Anastasia, Franks Kostello, Vito Genovese un citus. Mafia nav slepena sabiedrība mūsu parastā nozīmē; tai nav prezidenta, biedru uzņemšanas, biedru maksas, vēlēšanas vai statūti, bet kopā turēšanās garantēta uz radniecības pamatiem, kas ir vairāku paaudžu vecl, un ar neraksītu ideoloģiju, ko tēvs nodod dēlam, un māte meitai, naids un nelīnāšana pret likumu un visu, ko tas liek darit.

Grāmatā ari siki aprakstīta Mafijas lielās padomes sanāksme Apalachinā pie Nujorkas 1957. gada novembrī, kas savā laikā ieguva lielu ievērību dienas presē. Tā bija visu ASV iziliāko kriminālistu sapulce.

Grāmatā apcerēta Sicilijas brālības vēsturiskā izcelšanās, tās parādīšanās ASV, augšana un darbība no prohibicijas līdz pēdējam laikam. Šodien apmēram viens tūkstotis „mafios" faktiski pārvalda pag mantojot kuŗuddošanu, ru, laupīšanu, varda slepkavības, lai uzturu varu narkotikas, tird laimes spēles, prostitūci nieku apgādēdību, bļēd veselā virknē bagātu n gāko no pārtikas un al dzērienu sadalīšanas, lī pērta un atkritumu no uzņēmumiem.

Autors spilgti attēlo antisociālo „mafiosu" un mentalitāti, kas pā kārtā atgādina mums politiskās partijas locek šanu. Lai varētu izpra nistu pagriezienu, der ieņ šo darbu, kas nav nek sāciju grāmata, kaut viela ir sensācionāla pi mērā, bet balstās uz o stāžu ieguvējiem izm materiāliem.

I. Andrejsons, C.L.U.
41 Muircrest Drive,
DON MILLS, ONT. - HI 7-4323.
Auto, uguns, garantiju, publiskās atbildības, dzīvības u. c. veida apdrošināšana.

LASĪTAJU vēstules

PAR H. K. OTRU VESTULI Latvijas Amerikā redakcijai:

H. K. gan sāka, ka neesot vērts diskutēt jautājumu par totalās atbruņošanās sekām, jo tā tik un tā nenotiksot, ja arī kontroli neorganizēt būtu bijis iespējams. Zēl, ka viņš šai interesantajā jautājumā nav pateicis, kaut tā nenotiks. Nez, vai to motivējot, viņš būtu izticis bez psicholoģijas, kuŗu noraida tādēļ, ka slavenais žīds Sigmunds Freuds tiekot kritizēts, tas pats žīds, kuŗu Toronto rabins Rozenbergs ceļ debesis. Ja Freudam nav taisnība, vai tad tādēļ psicholoģijas zinātne vispār jāatmet? Bet H. K. iet vel tālāk un noraida arī loģiku. Ar to viņš cilvēku kā subjektu iznem no kosma pilnīgi āra. Paliek cilvēks kā objekts. Tas pārspēj pat absolūto predestinācijas teoriju, citādi sakot, tiklab tad, kad cilvēks rikojas loģiski, kā tad, kad viņš rikojas pret prāta darbības likumiem — viņš pilda providences gribu teoloģiski vai kausalitātes likumu filozofiski. Tad rikojas Dievs vai daba un cilvēks ir tikai šo spēku instruments, tātad objekts. Tad nav ko bedāt par to, kas notiks, jo grozīt tur tik un tā neko nevar. Grozīt nevar, bet paredzēt var arī pie predestinācijas. No vienkāršas pieredzes var paredzēt, ka cilvēka rokas sviests akmens lidos tik tālu, un ne tālāk. Nākot klāt cilvēka smadzenēm a priori esošajam likumam, var paredzēt, ka no zemes izšauta raķete tad un tad sasniegs mēnesi. Lieta tā, ka cilvēka smadzenēs a priori ir doti dažādu providences resp. dabas likumi. Šo likumu pareiza piemērošana ir loģika. Ir tādi cilvēki, kas savā ricībā tos pareizi piemēro, un arī tādi, kas tos pareizi nepiemēro. Visbiežāk nepārbauda un pareizi nenovērtē premises, uz kurām secinājumus dibina. Te prātu bieži aizstāj ar ticību, un te nāk iekšā tas, ko mēs saucam par cilvēka psichisko, ne pneumatisko dabu. Psicholoģija ir laicīga zinātne un cilvēka daba tiek apskatīta laicīgās robežās, kamēr pneumatika ir teoloģijas priekšmets. Šī psicholoģija tad nu stāsta tiklab par tiem cilvēkiem, kas rikojas loģiski, kā par tiem, kas tā nerikojas, t. i., paliekot mūsu temata robežās, tiklab par tiem, kas predestinētos notikumus paredz, kā par tiem, kas tos neparedz. Piemēra pēc — Hitlers un ASV politikas noteicēji Otro pasaules karu bija novērtējuši loģiski nepareizi, t. i. savās premisēs uzņēmuši ticības elementus, tādēļ pirmais aizgāja bojā, bet otrie nonāca nedrošā stāvoklī pret Padomju Savienību — tik nedrošā, ka ir jāatzīst naidīgas ideoloģijas, kas atklāti draud kapitālistisko iekārtu iznīcināt, koeksistence, un jārunā ar to par totālu atbruņošanos, kas nozīmē naidīgas ideoloģijas atstāšanu uz šīs zemes, cik tāl tas no ASV atkarājas. H. K. saka, ka totālā atbruņošanās nenotikšot. Kamēr viņš nedod savus motivus, viņa vērtējums ir psicholoģisks attiecībā uz viņu pašu, pārastā valodā runājot, tas ir ticība, kas radusies no dažiem smadzeņēs uzņemtiem, bet loģiski neapstrādātiem priekšstatiem. Tas nenozīmē, ka viņš eventuāli nevar dot psicholoģiskus motīvus attiecībā uz ASV politikas lēmējiem. Nav redzams, ka viņš vispār bez tā varētu izteikt. Apgalvojums, ka gan jau ASV darba devēji un strādnieki lietu nokārtos, kamēr H. K. nedod tālākus komentārus, arī ir pāradresējams atpakaļ uz viņa paša psicholoģiju, t. i. ticību laicīgā, ne pneumatiskā nozīmē. Šādas divas ticības bieži tiek sajauktas un ņemā ievests Dievs, kur jārunā tikai par cilvēku. Atsaukšanās uz industriālo revolūciju, kas jau pieder vēsturei, nav vairs pietiekama, jo vēsture tik vienkārši neatkārtojas. Ja tā tā atkārtotos, tad arī mums, prezumējot ASV ricību tā, kā tā nenotika, pēc Otrā pasaules kara tūliņ vajadzēja atgūt savu valsti. Lielu starpību rada tas, ka industriālās revolūcijas laikā nebija Padomju Savienības. Šai diferencei H. K. pieskaras tikai, minot iespējamu dempingu, bet tas, pēc viņa paša norādījuma, runā viņa uzskatam par sliktu.

Sajaucot psichi ar pneumu vai vainojot kausalitātes likumu no pašiem atkarīgās kļūdas — iznāk, ka kapitālisma noiešana no vēstures skatuves ir predestinēta. Tie, kuŗu pasaules uzskats ietver gribas brīvību, saka — ja tas notiks, tad pašu kapitālistisko valstu politikas noteicēju vainas dēļ, jo var ne tikai paredzēt, bet zināmās robežās arī veidot to, kas notiks, bet ne bez loģikas. Ar to nemaz nav teikts, ka tas, kas kapitālismu nomainīs, būs komūnisms. Kā jau savā rakstā teicu: kapitālisma tirā veidā valrs nav, bet komūnisma tirā veidā vēl nav. Veidojas kāda jauna sabiedriskās iekārtas forma. Teze un antitēze rada sintezi, tā ir Hegeļa evolūcijas teorija.

K. Kampe

ARĪ BONNA GRIB IELŪGT CIEMOS CHRUŠČEVU?

VĒSTULE LA NO RIETUMVĀCIJAS

Kopš vairākām dienām Rietumvācijā cirkulē runas, ka Pad. Savienības diktātors Ņikita Chruščevs pēc Parīzes apmeklējuma, kur viņam sarunas ar de Gollu, būs arī Rietumvācijas kanclera Ādenauera viesis. Cik šādām runām var ticēt, tā cita lieta, un vai arī Bonna sekos savu sabiedroto paraugam, tas šobrīd vēl skaidri nav zināms.

Minchenes laikraksts „Münchner Merkur" domā, ka — vērojot pašreizējo politiku pasaulē — Chruščeva viesošanās Rietumvācijā būtu iespējama.

Daži kreisi noskaņotie vācu laikraksti Chruščeva viesošanos Bonnā apsveic, jo šīs aprindas vienmēr prasījušas Bonnas tiešas sarunas ar Maskavu.

Ja Kremļa „dižvīrs" tiešām brauks arī uz Bonnu, tad tā būs augstākā pilotāža koeksistences burbuļošanā. Rietumvācija līdz šim bijusi viskrasākā pretiniece sarunām ar Maskavu, kāpēc ziņu par Ņikitas ceļojuma plānu daudzi še saņēma kā „zibeņa spērienu no skaidrām debesīm".

KĀPĒC BONNAS VALDĪBAI NAV SPĒCĪGA PRESES ATBALSTA

Amerikāņu publicists Viljams S. Šlams vāciešiem pazīstams kļuva ar savu grāmatu „Brīnuma robežas" (Die Grenze des Wunders), kuŗā viņš kā objektīvs vērotājs apraksta Bundesrepublikas augšupeju pēc zaudētā kara. Šlams Rietumvācijā ir dažādi saprasts, viņu gan slavina, gan krietni izrāj un pat atklāti lamā.

Amerikānis aizstāv Eiropas aizsardzības sistēmas nodibināšanu, viņš aizstāv Ādenauera politiku visumā, bet viņš asi kritizē kanclera stūrgalvību, kas vienai otrai lietai bijis par kavēkli tās pozitīvai attīstībai. Negatīva kritika teikta par Rietumvācijas presi. Amerikāņu militārā pārvalde daudzus gadus licencējusi un cenzējusi, raksta Šlams, vācu presi. Vēl līdz šai dienai vācu laikraksti nav gariem brīvi no šī licencēšanas un cenzēšanas laikmeta . . . Vācu prese jau pieminēto iztaŗību dēļ ir uz vairākiem gadu desmitiem noslāpēta . . . — Desmit gadu pagājuši, kopš Rietumvācija ir politisks faktors, bet šīs valsts valdībai līdz šai dienai nav savas preses, nav neviena iespaidīga dienas laikraksta, kas spēcīgi un bez kompromisa atbalstītu valdības darbu. Liekas, ka nav nevienas zemes pasaulē, kur vadošā prese būtu opozīcijas rokās. Ādenauers ir gudri vadījis savu tautu, bet viņš nekad nav sapratis preses nozīmi. Kanclers arvien paļāvies uz savām spējām, savu talantu iegūt tautas simpatijas. Bet kas notiks ar vācu konservātismu tad, kad Ādenauera vairs nebūs? Par šo jautājumu ar pieminētajām vācu aprindām nav patikami runāt: šie cilvēki nezināšanā rausta plecus — jā, ko? Un tomēr vadošie Bonnas valdības vīri nekā nedara, lai vācu presi izņemtu no kreisi noskaņoto avīžu izdevēju rokām. —

Ar šādu Šlama atziņu, saprotams, ļoti nemierā ir daudzi rietumvāciešu laikraksti. Savos ieskatos un apskatos viņi skarbi nosoda amerikāņu žurnālista paustos ieskatus. Bet patiesība ir Šlama pusē. Vācu liecās un iespaidīgie laikraksti ir vadīti opozīcijas virzienā, kaut arī tie bieži sevi dēvē par neatkarīgiem. Tas tikai tādēļ, lai izpatiktu lasītājiem un „aizbaidītu sliktās aizdomas". Valdības darba atbalstīšanā tie piedalās maz, daži pat nemaz. Tāpat Šlamam taisnība, ka Bonnas valdība nav ne mazāko rūpi veltījusi, lai šo nenormālo stāvokli novērstu. Ar sakariem un iespējām, kādas ir Ādenaueram, viņš kā valdības galva to viegli būtu varējis reālizēt; ar demokratiskiem un legāliem līdzekļiem, ar savu autoritāti un plašo pozīšanos naudas magnātu aprindās.

VIENKĀRŠI UN SKAIDRI

Rietumvācijas kanclers Ādenauers arvien mīlējis izteikties iespējami vienkārši. Tāpēc viņu ļoti ciena arī skolotās aprindās. Kad saimniecības ministrs prof. Erhards kādā sanāksmē Minchenē bieži lietojis vārdus „kontrastu ideoloģija", sirmais kanclers vēlāk sarīkotajās vakarinās laudīm teicis: „Erhards ir gudrs virs, katrā ziņā skolotāks nekā es, protams ne politiski . . . " — (Klātesošie smīnējuši, jo ir nenoliedzama patiesība, ka kanclera un vicekanclera starpā pastāv neizlīdzināmas preteškības, kas uz ārieni netiek rādītas). Tālāk Dr. Ādenauers: „Savā runā prof. Erhards, piemēram, vienmēr runāja par kontrastu ideoloģiju. Kas tā tāda? — jautāju savam vietniekam. Es Erhardam teicu: kāpēc jūs kontrastu ideoloģijas vietā nesakāt vienkārši — tracis? Tas taču ir vienkāršāki un skaidrāki!"

Mks

LATVIEŠU DRAUDŽU APVIENĪBAS PĀRVALDES SESIJA KLĪVLENDĀ

Piedalās: pārvaldes priekšnieks prof. K. Kundziņš un locekļi — prāv. K. Birznieks, Dr. A. Rūsis, zv. adv. P. Eglītis, prof. S. Vasiļevskis, māc. P. Nesaule un māc. A. Ozols.

Pārvaldes priekšnieks prof. K. Kundziņš ziņo, ka archibīskaps Dr. T. Grīnbergs apstiprinājis apvienības satversmi. Konstatē, ka apvienībā ir 52 draudzes. Pēcas draudzes jautājumu par piederību vēl nav izšķirušas. Vienojas ģenerālkonferenci sasaukt 1960. gada 26. un 27. martā un noteic tās darba kārtību. Izspriež disciplināras un administrātīvas lietas. Pieņem apgabala darbības noteikumus. Apstiprina 1960. gada budžetu $12.500, apmērā. Tas ievērojami lielāks kā iepriekšējā gadā. Pieaugums radies sakarā ar pārvaldes nodomu atbalstīt draudzes, kas nav spējīgas pašu spēkiem attīstīt normālu draudzes darbu. Nodoma reālizēšana atkarīga no draudžu atsaucības. Apstiprina Detroitas latviešu ev.-lut. draudzes satversmi un dāmu komitejas darbības noteikumus. Uzklausa ziņojumus par svētdienas skolām, jaunaines darbu, palīdzības darbu tautiešiem Vācijā un aiz dzelzs aizkara, garīgo literatūru, baznīcas ārlietām un ārmisijas darbu. Paredz ticības mācības skolotāju kursus apgabalos un skolotāju biļetena izdošanu. Pēc draudžu iesūtītām ziņām palīdzībai uz Vāciju nosūtīts $11.244,-. Ievērojami lielāks pabalsts sniegts tautiešiem aiz dzelzs aizkara. Bībeles jaunais izdevums iznāks 1960. gadā. Ārmisijai ienācis ziedojumos $667,-. Ziedojumi nosūtīti ārmisijas darbam Indijā.

Sesiju uzņēma Klīvlendas latviešu un Mīlera draudžu valdes un dāmu komitejas. Sesijas slēdzis faktiski pārvalda pagrīdi, izmantojot kukuļdošanu, izspiešanu, laupīšanu, vardarbību un slepkavības. lai uzturētu savu varu narkotikas tirdzniecībā, laimes spēlēs, prostitūcijā. strādnieku arodbiedrību blēdībās un veselā virknē legālu pasākumu, sākot no pārtikas un alkoholisko dzērienu sadalīšanas, līdz transporta un atkritumu novākšanas uzņēmumiem.

Autors spilgti attēlo šo vadošo antisociālo „mafiosu" paražas un mentalitāti, kas pārsteidzošā kārtā atgādina mums zināmas politiskās partijas locekļu domāšanu. Lai varētu izprast komūnistu pagrīdi, der iepazīties ar šo darbu, kas nav nekāda sensāciju grāmata, kaut gan pati viela ir sensacionāla pietiekamā mērā, bet balstās uz oficiālu iestāžu iegūtajiem izmeklēšanas materiāliem.

Budzis

ITAĻU MAFIJA AMERIKĀ

„THE BROTHERHOOD OF EVIL: THE MAFIA",
by Frederic Sondern, Jr.,
Ambassador Books, Ltd., izdev., 243 lpp. Cena: $4.95.

Mafijas noziegumu vēsture ir vienreizēja. Nekad pirms tam nav bijusi tāda Sicilijas ģimeņu apvienība, kas devusi tādus iedzimtus likuma pārkāpējus, kā Laki Luciano, Alberts Anastasia, Franks Kostello, Vito Genovese un citus. Mafia nav slepena sabiedrība mūsu parastā nozīmē: tai nav prezidenta, biedru uzņemšanas, biedru maksas, vēlēšanas vai statūti, bet kopā turēšanās garantēta uz radniecības pamatiem, kas ir vairāku paaudžu veci, un ar neraksītu ideoloģiju, ko tēvs nodod dēlam, un māte meitai, naids un nicināšana pret likumu un visu, ko tas liek darīt.

Grāmatā arī siki aprakstīta Mafijas lielās padomes sanāksme Apalachinā pie Ņujorkas 1957. gada novembrī, kas savā laikā ieguva lielu ievērību dienas presē. Tā bija visu ASV izcilāko kriminālistu sapulce.

Grāmatā apcerēta Sicilijas brālības vēsturiskā izcelšanās, tās parādīšanās ASV, augšana un darbība no prohibīcijas līdz pēdējam laikam. Šodien apmēram viens tūkstotis „mafios" kā izvadīja māc. R. Zariņš. Pie zārka no nelaikēs atvadījās prof. Dr. agr. P. Šmits — akadēmisko mācības spēku vārdā, agr. A. Kopmanis no Latvieņu agronomu biedrības, A. Gulbe no Akadēmisko sieviešu apvienības.

Pārpelnošana notika Garden State krematorijā, Ņudžersijā.

-jg.

● Starptautiskajā sieviešu izstādē Armorijā, Parka avenijā, pie 334. ielas, tāpat kā iepriekšējos gados, arī šogad latviešu ev. - lut. draudzes dāmu komiteja piedalījās ar savu stendu. Latviešu stends atrodas redzamā vietā telpas vidū. Stenda iekārtojuma darbus veica dāmu komitejas savas enerģiskās pr-ces Iras Krieviņas vadībā. Izstādīti latviešu dailamatniecības darbi, audumi, kokgriezumi, keramika, ādas izstrādājumi, sudraba lietas. Gardēži varēja pirkt pīrādziņus un ābolkūkas.

Lielākais latviešu apmeklētāju skaits bija 3. novembrī, kad notika latviešu priekšnesumu pusstunda, kuŗu ar uzrunu ievadīja AEN Asamblejas latviešu delegācijas vaditājs Dr. V. Mākonis. Viņš pieminēja latviešu sievietes drūmo likteni Latvijā zem komūnistu okupācijas un iepazīstināja klausītājus ar stāvokli Latvijā, kas ir asā pretrunā ar Chruščeva apgalvojumiem. „Ja komūnisti lieto saldus vārdus, tad tie ir visbīstamākie," teica runātājs.

Priekšnesumos dziedāja Mirdza Piekalnīte. Ar dejām uzstājās tautas deju kopa „Trejdeksnis" Zigridas Gaujmalietes vadībā un Ziemeļnudžersijas bērnu grupa Zelmas Lapiņas vadībā. Pie klavierēm bija A. Dzirkale - Cenne un Elza Igale. Uz skatuves jūznāca divas latviešu skaistuma karalienes: pagājušā gada karaliene Ausma Straumiņa un „nodevā valdīšanu" šī gada skaistuma karalienei Aijai Baumanei. Programmu vadīja E. Druva. Goda sardzē pie karogiem stāvēja latviešu skauti un gaidas.

ČIKĀGĀ

● Paulas Brīvkalnes un Valdemāra Salnas garīgs koncerts ar Valdi Treimani pie ērģelēm notiks trešdien, 11. novembrī, pl. 8 vakarā, Ciānas draudzes baznīcā, 5015 W. Ferdinand ielā. Ieeja maksā $1.50; skolēniem $0.75.

KALAMAZŪ

● Jaunatnes kopas rikotā jaunatnes nedēļa noslēdzās ar kopas deviņu gadu darbības svētkiem un balli „Rudens zelts", uz kuŗu vairāki viesi bija ieradušies arī no citām attālākām vietām.

● Uz pastāvīgu dzīvi no Vācijas ieradusies Larisa Stūrite ar saviem diviem dēliem. Viņa cer, ka drīzumā tai sekos viņas virs ar trešo dēlu, kuŗi ir vēl Vācijā.

● Sakarā ar dzelzstrādnieku streiku, vairākas fabrikas spiestas samazināt ražošanu, atlaižot strādniekus. Šinīs dienās ūdens silditāju fabrika „Ruud" atlaidusi 70 strādnieku, kuŗu vidū ir arī 5 latvieši.

DOMĀSIM PAR CIŅAS KOPSOLI

(Pārnesums no 1. lpp.)

LATVIEŠU TRIMDAS VIENOTIBA

nav pietiekama mūsu kopīgā vēsturiskā uzdevuma veikšanai. Trimdas organizējumā, šķiet, vislabāk funkcionē pašas galotnes. To ir prāvs skaits, tās kuplas savā sastāvā un, ja vien tās būtu vienotas un saliedētas, būtu pietiekamas efektīvai vadībai. **Taču ar ģenerāļiem un ģenerālštābiem vien nevienā karā nevar uzvarēt. Kopīgai ciņai ir vajadzīga visplašākā ierinda. Mūsu apstākļos tas nozīmē visas izkaisītās tautiešu grupas un katru tautieti tanī.**

Ir atklāti jākonstatē, ka trimdas latvieši vāji turas kopā visas trimdas apjomā un kalpojumā lielajiem, visaptverošajiem trimdas mērķiem. Vaina te šķiet ir, lidzības runājot, vadu, rotu un pulku vadībā. **Te vairāk tiek domāts par savas ciņas vienības spožajām pogām un uzspodrinātajiem zābakiem sacensībā ar citām vienībām un parādes vajadzībām miera pilnā saulainā svētdienas pēcpusdienā.** Nepietiekami tiek domāts, skaidrots, komandēts un ciņā vests par to, kas mums visiem kopīgs. Vadošo, centrālo organizāciju komandējumam nav pietiekamas atsaucības. Lokālās grupas, to vadība nepaceļ vienotāju karogu, nesoļo kopsoļi.

18. novembrī vajadzētu ne vien pieskarties šim jautājumam, bet arī pacelt balsi, aicinot šo liktenīgo trūkumu mūsu organizējumā izlabot. Tas jo sevišķi piemērots šais dienās, jo svinīgajos aktos un dievkalpojumos piedalās visplašākā audience. Tanī būs arī daudz tādu, kas ar šo visai simbolisku gadskārtējo piepūli, savu trimdas sūtību, savu līdzdalību kopīgā ciņā pielpildījuši. **Tā ir ļoti piemērota reize aizsniegt visus tautiešus ar atgādinājumu, ka pat**

LATVIJAS AMERIKĀ
pārstāvis
VILIS MIĶELSONS
Kalamazū, 426 N. Prairie Ave, pieņem sludinājumus un kārtē abonementus.

KAD 180 MILJONI MOSTAS

II

KO PAR TO SAKA CITI, IT SEVIŠĶI PAŠI LATIŅAMERIKĀŅI?

Bijušais Kosta Rikas republikas prezidents Hosē Figuēres (Jose Figueres) š. g. 2. maijā savā runā pārmeta Savienotajām Valstīm, ka tās esot pārāk nodarbinātas ar Pad. Savienību aukstā karā un neredzot „karsto" karu, kas iededzies Latīņamerikā kopš 1948. g. Viņš visvairāk pārmeta ASV par tās nevarību uzņemties demokratisko spēku vadību Latiņamerikā cīņai pret diktātoriem Truhillo un Samosu. Tāpat ASV nepazīstot Latiņamerikas problēmas, teica Figuēres.

Šo bijušā prezidenta domu tuvāk illustrē Dominikāņu revolūcionārās partijas redzamākais vaditājs trimdā rakstnieks Huans Bošs, kā ar ASV „Marine Corps" atbalstu Dominikāņu republikā pie varas nāca diktātors Rafaēls Leonids Truhillo. (Žurnālā „Combate" š. g. 5. n-rā, 9-13 lapp.) Viņš raksta, ka varbūt tikai viens amerikānis no simts tūkstošiem neskaidri dzirdējis faktu, ka ASV okupēja Dominikāņu Santo Domingo un ka tur savu politisko karjēru sācis Truhillo kā „U.S. Marine Corps" iecelts apakšleitnants amerikāņu formēto „konstabļu" vadīšanai. Viņš saka, ka šo faktu zinot visi Latiņamerikā un jūtoties pazemoti par šo ASV izcircību.

„Visa Latiņamerika zina arī, ka apakšleitnants Truhillo ātri tika uz augšu, vienmēr ar ASV „Marine Corps" vaditāju svētību, un kad 1924. g. ASV bruņotie spēki izvācās, ASV prezidenta speciālais delegāts Summer Wells, kas piedalījās sarunās par okupācijas izbeigšanu, jaunajai Dominikāņu valdībai lūdzis, lai Truhillo paaugstinot pulkveža pakāpē, kas arī ticis izdarīts."

Huans Bošs turpina: „Visa Latiņamerika zina, ka Dominikāņu tauta nevarēja izbeigt šo sāvokli, ja jau iepriekš ASV militārie spēki visus atbruņoja, un kontrole par ieročiem ekskluzivi piederēja okupācijas bruņotajiem spēkiem, un šo spēku vaditājs bija R. L. Truhillo.

Šī vēsture, ko ignorē amerikāņu vaditāji un sabiedrība, bet labi zina un saprot Latiņamerikas demokrati un sabiedriskā doma, ir izskaidrojums tam, kāpēc ļaužu masas Venecuēlā ilgi aplaudēja Fidelam Kastro, kad viņš, š. g. janvārī viesojoties Karakasā, teica, ka Truhillo bijis ASV valsts departamenta slepenais aģents un ka tāpēc viņš arvien vēl valdot.

Autors tālāk uzsver, ka latiņamerikāņi milot brīvību, bet tikai nesen vēl viņiem trūcis politiskās izglītības un ekonomiskās un sociālās bāzes, stabilas demokratiskas iekārtas radīšanai. Tas tomēr nenozīmējot, ka viņi to nespējot veikt. Tas jau esot panākts Čīlē, Urugvajā, Kosta Rikā un beidzamajos gados Meksikā; vēlāk varot piepildīties arī pārējās latiņamerikāņu valstis. Šis brīvības alkas beidzamo 50. gadu laikā Karību joslā vien prasījušas pusmiljona cilvēku dzīvību. Rakstnieks H. Bošs arī apgalvo, ka Latīnamerikas tautas jūtoties vienotas. Piem., nevienam čilietim nelieksoties, ka Benito Huāres (Juārez), Meksikas lielais demokrats, esot ārzemnieks; tāpat nevienam urugvajietim neiesnāktu prātā, ka Hosē Martīns, Kubas brīvības apustulis, esot kaut kas svešs; Hosē de San Martīns bija ģenerālis un Agrentīnas, Čīles un Perū atbrīvotājs; Simons Bolivars atbrīvoja Venecuēlu, Kolumbiju, Ekvadoru, Perū un Bolīviju (Bolivara statuja redzama arī Meksikas galvaspilsētā, kur bieži noliek vainagus) Un dominikānietis Maksims Gomess (Gomez) vadīja Kubas atbrīvošanas armiju. Un kā jau zināms, šodien argentīnietis Ernests Guevara un amerikānis Morgans ir Kubas varoņi. Tāpēc visi latiņamerikāņi ieskata diktātoru Truhillo par viņu ienaidnieku. Šis diktātors iejaucies gandrīz katras valsts iekšējā dzīvē, un Haiti vien viņu vaino 20.000 cilvēku nāvē. Un savādākais esot tas, ka Latiņamerikas valstu organizācijas (Organization of American States) sesijā, ASV aizstāvot šo diktātoru.

Brīvības cīnītājs Bošs arī pārmet ASV presei, ka tā bieži diktātora Truhillo ienaidniekus dēvējot par Maskavas kalpiem.

KĀDS TAD ĪSTENĪBĀ KOMŪNISTIEM IR IESPAIDS LATIŅAMERIKĀ?

Komūnistu oficiālo biedru skaits Latiņamerikā sniedzas pāri 360.000. Šajā skaitā neietelp pagrīdnieki un līdzskrējēji.

Pēc pašu latiņamerikāņu vērtējuma (Leons Pačero), ir vairāki apstākļi, kas iedzīvotājus sagatavo komūnismam: pastāvošās diktatūras, pusdemokratiskās valstu iekārtas, zemais dzīves līmenis un ultranacionālisms.

Pēc div ar pus gadu novērojumiem Latiņamerikā varētu teikt, ka nacionālisms un intelīgences kadru straujš pieaugums, kas izpaužas neskaitāmās pretamerikāniskās demonstrācijās un studentu nemieros, ir viens no galvenajiem celoņiem ASV un Latiņamerikas attiekšmju pasliktināšanā.

Bez tam liela loma ir amerikāņu privātkapitāla ieguldītāju netaktiskajai izrīcībai, kas beidzamajos gados, it sevišķi 1959. g. sākusi ievākt nevēlamus augļus: ekspropriāciju. Piem., Meksikas valdība šogad amerikāņiem atņēma vairākus zemes gabalus un izdalīja bezzemniekiem (vairāk par 20.000 ha); Bolīvija nacionālizēja rūdu raktuves; Kuba taisās pārņemt cukurniedru apstrādāšanas fabrikas un citus iestādījumus (te tomēr vieta piezīmei, ka Kuba lēnām virzās komūnisma virzienā).

EIROPAS VALSTU KONKURENCE

Un otra nelaime amerikāņu „biznesmeņiem" ir tā, ka ar katru gadu pieņemas Eiropas valstu konkurence. Piem., Brazilijā (kur pašreiz ir 63 milj. iedzīvotāju un nākošo 20 gadu laikā būšot ap 100 milj.) „London Times" 5. oktobra n-rā raksta, ka vācu ietekme tur esot milzīgi augusi. Tas pats sakāms par itāliešiem, frančiem un arī japāņiem. Meksikā vērojams tas pats. Un š. g. pavasarī Meksikas valdība paziņoja ieved-muitas Eiropas mazajām automašīnām (par 50%), kamēr amerikāņiem jāmaksā 100% augsta muita.

KOMŪNISTU IETEKME PIEAUG

Un Fideļa Kastro Kubā, kur amerikāņu ieguldījumi sniedzas tuvu vienam miljardam dolaru, stāvoklis pašreiz ir pavisam draudīgs. Kā zināms, Kubas galvenos ienākumus dod cukurs, un amerikāņi līdz šim bija galvenie noņēmēji, bet tagad Kuba sākusi tirgoties ar komūnistiem (šogad līdz oktobrim tā Pad. Savienībai vien pārdevusi 500.000 tonnu pusapstrādāta cukura). Kubas jaunā valdība pārņem amerikāņu zemes īpašumus, kā kādreiz Meksika prezidenta Lāsaro Kārdenas laikā (L. K. vēl tagad aktīvs politikā un tikai nesen, 6. okt., kritizēja pašreizējo valdību par arodbiedrību vaditāju ieslodzīšanu cietumā bez tiesas sprieduma) nacionālizēja naftas laukus, dzelzceļus, elektrības ražošanas sabiedrības u. t. t.

Un kā tad bija Gvatemalā? — Daudzi amerikāņi nezinās faktu, ka viena trešdaļa no valsts platības piederēja „United Fruit Co" banānu audzēšanai. Un tā sauktais komūnists Arbenss šai firmai atņēma zināmu platību zemes un izdalīja bezzemniekiem (ko šogad darīja arī Meksika un Kuba), to pašu zemes platību, ko kādreiz agrāk „United Fruit Co." nelegāli, piekukuļojot toreizējo diktātoru (kas pavēlēja armijai ielenkt parlamentu un senātorus nelaist ārā, iekāms tie nobalso par zemes platības iznomāšanu minētai firmai). Še un daudzi citi amerikāņu privātkapitāla „niķi", ko dažreiz, liekas, atbalsta ASV oficiālā politika, ļoti labi zināmi Latiņamerikā, un šādas „demokratiskas" izrīcības, protams, necej slavu ASV. Šo latiņamerikāņu zināšanu nepārspilēju. Piemēram; Meksikas pamatskolās vēstures mācībā ASV tiek atzīmēta par agresoru, par Meksikas labākās zemes atņēmēju (Kalifornija, Arizona, Jaunmeksika, Teksasa). Kad amerikāņi 19. g. s. vidū iemaršēja Meksikas galvaspilsētā, tad no pils sēši kadeti kapitulēšanas vietā nolēca navē, un šodien viņu piemineklis ir Meksikas republikas vissvētākā vieta.

Pirmoreiz ASV — Latiņamerikas 14 gadu vēsturē 8 lielākās valstis: Argentīna, Brazilija, Meksika, Kolumbija, Venecuēla, Urugvaja, Ekvadora un Kuba, š. g. oktobrī Apvienotajās Nācijās balsoja pret ASV — jautājumā par Polijas uzņemšanu AN Drošības padomē. Vai tūlīt būtu vieta brēkai: lūk, tās visas sarkani noskaņotas!? — Manuprāt, ne, viņas dažreiz vēlas arī pašas domāt. Pie tā Sav. Valstīm, ja tās nevēlas pazaudēt savus draugus, būs jāpierod. Nevar tūlīt plātīties ar ekonomiskām sankcijām (ja nebalsosit, kā mēs prasām, mēs nepirksim jūsu jēlvielas!) Diemžēl, tāda doma manāma, kā raksta amerikāņu komentātors Drjū Pīrsons.

ASV UN LATIŅAMERIKAS ATTIEKSMES JĀUZLABO

Šādā garā ASV un Latiņamerikas attiekšmes nevar turpināties, to atzīst abas ASV politiskās partijas. Demokrats H.Hamfrijs min 9 punktus, kuŗos viņš prasa taisnīgu izrīcību savstarpējā tirdzniecībā un attiekšmēs; politiskā laukā: revidēt militāro palīdzību (nepārsitīt diktātūras) bez tam viņš vēlas, lai ASV prese veltī vairāk uzmanības dzīves īstenības apgaismošanai (un mazāk raksta par revolūcijām un nāves sodiem). Tāpat viņš kritizē līdzšinējo studentu izmaiņas programmu (prasa ielaist ASV arī tādus studentus, kas kritizējuši ASV) un, beidzot, viņš iestājas par kooperācijas atjaunošanu.

No republikāņu puses prezidenta brālis Dr. Miltons Eizenhauers, kas ir speciāls prezidenta padomdevējs Latiņamerikas lietās (un nesen apmeklēja 17 latiņamerikāņu zemes) vēlas, lai ASV uzsāk pozitivu politiku pret šīm valstīm. ASV un Latiņamerikai vajagot vienotras, saka prezidenta brālis. Tā esot rūgšanas procesā, un amerikāņiem trūkstot īsta ieskata viņu kultūrā, vēlmēs un problēmās. No otras puses, Latiņamerikas iedzīvotājiem jāpārvarot „dolaru imperiālisma" bailes, ko tīšām izplatot komūnisti, ultranacionālisti un pašlabuma meklētāji - politiķi. Dr. Miltons Eizenhauers ieteic aizdevumu bankas radīšanu, jo Latiņamerika esot sasniegusi to vietu, kāda Sav. Valstīm bija industrializācijas sākumā: tai vajagot milzu summas. Un viņš uzsver, ka amerikāņiem neesot „neviena cita vieta pasaulē tik svarīga" kā Latiņamerika.

Cerēsim, ka abas puses laikā atjēgsies un attālināšanās vietā satiksies kaut vai pusceļā, jo brīvās pasaules ienaidnieki nesnauž . . .

Hugo Atoms

Savienotas VALSTIS

NUJORKĀ

● Latviešu sportistu aprindās radies satraukums. Ņujorkā viesosies Zviedrijas izlases komanda basketbolā, kuŗas sastāvā arī divi latvieši. Zviedru viesi izteikuši vēlēšanos sacensties Ņujorkā ar latviešu basketbolistu izlasi, bet pēkšņi iemaisījies Latviešu Sporta apvienības pilnvarotais Austrumu piekrastē T. Aldzers, noliegdams ņujorkiešiem saspēlēt ar zviedru komandu, jo tā esot „apgājusi" latviešu sporta „vadību", stājoties tiešā kontaktā ar Ņujorkas latviešu basketbolistiem, neizprasot T. Aldzera piekrišanu.

● Lāčplēšu dienas svinēšanā šogad Ņujorkā apvienojušās vecselas pieaugušo organizācijas: Daugavas Vanagi, Kara invalīdu apvienība, vecie strēlnieki, virsnieku apvienība un kalpakiešu. Sanākojums notika Baltijas brīvības namā, sestdien, 7. novembrī.

● Ņujorkas latviešu sabiedrība rosīgi gatavojas Lettonia's 90 g. jubilejas ballei, kas notiks 1960. g. 20. februārī Waldorf Astoria viesnīcā un solās būt elegantākais sarīkojums, kāds līdz šim pieredzēts.

● Korporāciju kopa Ņujorkā riko 29. novembrī pēcpusdienas tēju Hotel Piccadilly telpās, atzīmējot Studentu rotas dibināšanas atceri.

● Dr. agr. D. Talci - Grīnbergu pēdējā gaitā no apbedīšanas nama Sherman avenijā, Ņujorkā izvadīja māc. R. Zariņš. Pie zārka no nelaikēs atvadījās prof. Dr. agr. P. Šmits — akadēmisko mācības spēku vārdā, agr. A. Kopmanis no Latviešu agronomu biedrības, A. Gulbe no Akadēmisko sieviešu apvienības.

Pārpelnošana notika Garden State krematorijā, Ņudžersijā.

-jg.

● Starptautiskajā sieviešu izstādē Armorijā, Parka avenijā, pie 334. ielas, tāpat kā iepriekšējos gados, arī šogad latviešu ev. - lut. draudzes dāmu komiteja piedalījās ar savu stendu. Latviešu stends atrodas redzamā vietā telpas vidū. Stenda iekārtojuma darbus veica dāmu komitejas savas enerģiskās pr-ces Iras Krieviņas vadībā. Izstādīti latviešu dailamatniecības darbi, audumi, kokgriezumi, keramika, ādas izstrādājumi, sudraba lietas. Gardēži varēja pirkt pīrādziņus un ābolkūkas.

Lielākais latviešu apmeklētāju skaits bija 3. novembrī, kad notika latviešu priekšnesumu pusstunda, kuŗu ar uzrunu ievadīja AEN Asamblejas latviešu delegācijas vaditājs Dr. V. Mākonis. Viņš pieminēja latviešu sievietes drūmo likteni Latvijā zem komūnistu okupācijas un iepazīstināja klausītājus ar stāvokli Latvijā, kas ir asā pretrunā ar Chruščeva apgalvojumiem. „Ja komūnisti lieto saldus vārdus, tad tie ir visbīstamākie," teica runātājs.

Priekšnesumos dziedāja Mirdza Piekalnīte. Ar dejām uzstājās tautas deju kopa „Trejdeksnis" Zigridas Gaujmalietes vadībā un Ziemeļnudžersijas bērnu grupa Zelmas Lapiņas vadībā. Pie klavierēm bija A. Dzirkale - Cenne un Elza Igale. Uz skat

GLEZNAS, GLEZNOTĀJI UN MĀKSLAS CIENĪTĀJI

Ne vienam vien gleznotājam būs klājies kā Gogenam, kas reiz sūrojās: „Bija laiki, kur tikai manas aizdāvinātās gleznas atrada noņemējus." Tikai reti kāds mākslinieks savas slavas sākumā ir atradies tādos augstumos kā sengrieķis Ceuksis, kura gleznas vispārības vērtējumā tika atzītas par naudā nesamaksājamām.

Bet kā pēc vēsturiskiem datiem, tā arī pēc šķdienas pieredzes jāatzīst, ka starp gleznu pircējiem būs gan vairāk sikstuļu, pat īstas gnidas, nekā plaša vēriena naudinieki. Un paši gleznotāji, pēc kāda franču gleznotāja sprieduma, var eksistēt tikai tad, ja viņi mirst badā. Pie tam gan tūliņ jāpiebilst, ka chronikās ir atrodami gadījumi, kur paši mākslinieki ir bijuši tik pieticīgi, ka viņu mecenātiem pieklājīgs honorārs tiem bijis jāuzspiež gandrīz vai ar varas līdzekļiem. Protams, tas pieder pagātnei. — Piemēram, Florences hercogs Alesandro bijis ļoti prieciģs par sava portreta mulsinošo līdzību. Gleznas meistaram Pontormo viņš lika pateikt, ka tas par šo gleznu var prasīt visu, ko vien vēlas. Savā pieticībā Pontormo izlūdzās tikai tik daudz, lai no lombarda spētu izpirkt savu nodilušo mēteli. Pie tam hercogam bija lielas pūles, lai Pontormo piedabūtu tiktāl, ka tas pieņem kaut cik piemērotu honoraru.

Bet, kā jau teikts, tie arī toreiz bija tikai izņēmuma gadījumi. Lielais vairums gleznu pasūtinātāju arī vecajos laikos bija sikstuļigi ļaudis, un nereti šīni sakarā notikusi anekdotiska domu izmaiņa. Ričmondas hercogiene, pārbijusies par portreta augsto cenu, Van Gogam uztraukumā sacīja: „Mīļais meistar, jūs prasāt par vienā mēnesī uzgleznotu gleznu vairāk, nekā mans lordkanclers saņem algu par veselu ceturtdaļ gada". — „Ir iespējams," atbildēja Van Gogs pilnīgā dvēseles mierā, „tādēļ es ieteicu turpmāk jūsu augstībai pasūtināt portretu pie lordkanclera."

Ar smagāklem dižgabaliem bijis jāšauj angļu gleznotājam Hogartam, kad viņš kādu pēc paskata nejauku lodru bija uzgleznojis bez izskaistināšanas. Lords ar portretu nebija apmierināts, un to sūtīja atpakaļ. „Ja jūsu augstība man portreta cenu nesamaksās trīju dienu laikā", tā rakstīja Hogars, „tad es purpura tērpu pārgleznošu ar spalvainu ādu, piezīmēšu klāt asti, un tad to kā izkārtni uzdāvināšu Londonas mērkaķu galerijai." — Nauda bijusi klāt tanī pašā dienā, un lords gleznu sadedzinājis.

Līdzīgā sakarā vēl mazliet par Tintoreto. Kad viņš gleznojis kādas muzigi celojošas vacu grāfienes portretu, ta vienmēr un atkārtoti atradusi iebildumus par gleznas iedalījumu, līdz beidzot tā pat gribējusi atteikties portretu pieņemt. Tintoreto nosviedis otu kaktā un dusmās nosaucis: „Tad liecieties taču, lai glezno Šosano!" — Tas bija uzvārdu gleznotājs . . .

Arī Libermans ar sāvu asu mēli bija plaši pazīstams visā Berlīnē. Soreiz atkal kāda grāfiene. Kad viņas virs, Vācijā pazīstams grāfs, Libermanim aizrādīja, ka viņa sievas roka portretā tam izliekoties par garu, gleznotājs vienkārši noteica: „Tāda roka nekad nevar būt par garu diezgan." —

Pašreiz Parīzē cirkulē anekdots par Pikaso. Vienā izstādē kāds jauns mākslinieks, arī „modernais", beidzot drīkst piedalīties ar mazu gleznuņu. „Viens man ir skaidrs," viņš ar izgāztu krūšu kurvi interpretējis izstādes atklāšanas dienā, „es nespētu nekad savādāk gleznot, kā tikai ar manām smadzenēm". — „Ak, tā tad tādēļ jūs dodat priekšrocību miniatūru gleznošanai," nosmīnējis Pikaso.

Degā ir runājis gandrīz vai visu gleznotāju vārdā, dodams kādam draugam atbildi ar aizrādījumu, ka viņa glezna „Les danseuses à la barre" 1912. gadā izsolē tika pārdota par 435.000 frankiem, kurpretim pats Degā par to reiz saņēma tikai nieciģus 500 frankus: „Es jūtos kā kāds sacīksu zirgs, kurš gan ir uzvarējis lielās naudas balvas sacīkstēs, bet saņem savu parasto auzu devu". Pūrs

Sarīkojumu kalendārs

TORONTO

17. novembrī — Dainas kora 19 g. jubilejas koncerts Itona auditorijā.
20. novembrī, pl. 20,00 Valsts svētku akts Toronto Northern Secondary School (Eglinton - Mt. Pleasant) zālē.
27. nov. Latviešu saimnieciskā darbinieku apvienības biedru vakars — 198. Osler ielā.
28. novembrī Sv. Jāņa draudzes Ziemassvētku tirdziņš.
3. decembrī — Koncertapvienības sarikojumā prof. A. Teichmaņa koncerts.
5. decembrī — Kolumbus zālē Latvijas Kara skolas 40 gadu atcere latviešu virsnieku saimei un viņu viesiem.
20. decembrī — Walmer Rd., baptistu baznīcā, Latviešu baptistu draudzes kora Ziemassvētku koncerts.
Jaunatnes koncerts Sv. Andreja baznīcas zālē, 1960. g. 10. janvārī.
23. janvārī Preses balle Palace Pier zālē.
6. februārī Masku balle Palace Pier telpās, DV Toronto nod.
18. februārī V. Ruševica koncerts Unitarian Church zālē, Koncertapvienības sarīkojums.

TĀLDZĪVDIENAS SKOLAS SARĪKOJUMI

21. novembrī, pl. 11, Latvijas valsts svētku akts.
3. janvārī 1960. g. Ziemassvētku eglīte.
13. februārī Ūsiņa nakts (skolai par labu).
1. maijā Ģimenes diena.
5. jūnijā skolas darba nobeiguma un izlaiduma akts.

HAMILTONĀ

14. novembrī HLB un Kičeneras jaukto koru koncerts ar balli, 752 Barton St. E.
21. novembrī Latvijas valsts dibināšanas svētki ar apv. viru kora „Viesturs" piedalīšanos, Royal Connaught hoteli.
26. nov. — 6. dec. Grāmatu nedēļa un Ziemassvētku tirdziņš, 47 Forest Ave.
29. novembrī prof. Dr. P. Kiķaukas priekšlasījums „Homēra Odiseja", 47 Forest Ave.
29. nov. — 6. dec. Grāmatu nedēļa un Ziemassvētku tirdziņš, 47 Forest Ave.
5. decembrī Ziemassvētku tirdziņš, baznīcas pagrabā.
16. janvārī Veco un jauno laiku deju vakars, Rainbow zālē.
13. februārī Karnevāls Pigbridžā.
20. februārī prāv. A. Skrodeļa referāts, 47 Forest Ave.
26. martā Mūzikāli - literārs vakars, 47 Forest Ave.
7. maijā HLB lielās loterijas izloze un balle, Rainbow zālē.

ST. KATARINĒS

28. novembrī — Atlanta klubā — Vanadžu kopas gadskārtējais sarīkojums „Vakars Ziemassvētku ieskaņā".
31. decembrī — Beacon Motor Hotel — Vanadžu kopas Jaungada sagaidīšanas balle.

NIAGARĀ

22. novembrī, pl. 3 p.p., 18. novembra svētki, 380 Portage Rd.

FILMU JANDAĻIŅŠ TURPINĀS

Stokholmā izrādīta otra okupētās Latvijas filma

Padomju vēstniecība oktobra beigās atkārtojusi savu „ielūgumu akciju" Stokholmā, šoreiz piedāvādama pavisam nesen uzņemto filmu „Svešniece ciemā". Tā kā iepriekšējā izrāde, par kuru jau ziņots, it kā bija sekmējusies, biedrs Rimjāna kungs atļāvies noīrēt pavisam lepnu lokālu modernajā Dienvid - Stokholmas viesnīcā Malmen. Grūti gan zināt, ar kādu seju šoreiz pārgājis mājās, jo jauno filmu, kas ir tīrs komūnistisks produkts, apskatīt atnākuši tikai pāris desmit skatītāju, to starpā — ja informācija pareiza — vairāk zviedru no Zviedru - Padomju tuvināšanās biedrības. Lielajā telpā skatītaju saujiņa pilnīgi pazudusi, turklāt Stokholmā klīst baumas, ka Rimjāna automašīnai izrādes laikā savukārt „pazudis gaiss". Tā nu varētu secīt, ka stokholmieši paši izāzējuši propagandistus — vispirms pārpildīdami mazņu telpiņu un pēc tam neierazdamies uz izrādi „lepnākā vietā".

No apmeklētājiem dzirdēts, ka „Svešniece ciemā" vēl redzamāk parādījusi rusifikāciju okupētajā Latvijā, jo daži skati filmā notiekot kāda kolchoza vai citas iestādes birojā, kura plauktos visi „aktu vāki" ar uzrakstiem krievu valodā.

Šī izrāde tomēr nav notikusi bez viena otra humoristiska notikuma, uz ko nav bijusi sagatavojušies ne padomju rīkotāji, ne paši skatītāji. Pēdējos fotografējis kāds Stokhmas latvietis, bet viens izrādes apmeklētājs savukārt uzņēmis filmā „nozīmīgākās ainas" no okupētās Latvijas filmas. Daži apmeklētāji, jautāti, kāpēc apmeklē arī šo izrādi, kaut gan latviešu organizācijas nosodījušas šādus apmeklējumus, jo vismaz formāli apmeklētāji it kā būtu padomju vēstniecības viesi, paskaidrojuši: „Organizāciju vadības rīkojas pareizi, bet ne tās personas, kas uzstājas kā mūsu gaitu kontrolieri. Tāpēc nācām arī tagad, lai redzētu, kas nu atkal notiks."

-gns-

„PĀRPARTEJISKĀ PARTIJA" ZVIEDRIJĀ

Tā grib apvienot atompretiniekus

Zviedrijā sagaidāma jaunas partijas noorganizēšana, un jau izraudzīta tās pagaidu valde ar Bertilu Svanstrēmu priekšgalā. Jaunā partija, kas grib saukties par Progresa Ūniju (Framstegsunionen), apvienošot tās sekcijas jau esošajās partijās, kas cīnas pret atomieročiem. Progresa Ūnijai neesot nekas pretī, ja tās locekļi paliekot par biedriem citās partijās, bet tās uzskats esot, ka pēdējo robežās nevarot atrisināt jautājumus, kas rodoties ap ātomieroču izmēģinājumiem un līdzīgām problēmām. Ūnija tātad veidošot it kā kādu „parasto" partiju virsbūvi un tā iziešot ar savu sarakstu vēlēšanās, kas notiks Zviedrijā 1960. gadā.

Kaut gan tieši no sociāldemokratu rindām nāk viens no kuplākajiem skaitiem to personu, kas oponē piemēram pret atomieroču uzņemšanu Zviedrijas valsts aizsardzības arsenālā, sevišķi aktīvas ir sociāldemokratisko sieviešu kopas, tieši no sociālistu puses šperti arī pirmie soļi pret jauno „pārpartejisko partiju". Stokholmas novada sociāldemokratiskās jaunatnes vadība jau izslēgusi dažus savus biedrus par nelojālitāti pret organizāciju un piedalīšanos citās partijās.

-gns-

KĀDAS LUGAS UZVED VECIE EMIGRANTI?

O. AKMENTIŅA KULTŪRVĒSTURISKS APSKATS

Sākoties jaunai teātŗa sezonai, ko sniegs latviešu teātŗi un kopas ASV un Kanadas latviešu centros, ir interesanti atcerēties, kā latviešu teātris spēlēts Amerikas kontinentā pirms daudziem gadu desmitiem. Šī raksta autora rīcībā nav ziņu par latviešu teātŗu darbību Kanadā, kāpēc vērsīsim skatu uz ASV latviešu koloniju pagātni.

Teātris bija pirmo iecejotāju pats galvenais sabiedriskās dzīves centrs, kas aizpildīja toreizējās skaistuma slāpes un deva arī tīcību un dzīves jēgu. Teātris ir bijis vienīgā kultūras nozare pat tādiem cilvēkiem, kam bijusi samērā maza jēga par mākslām, tomēr teātris tos sūgestējis. Teātris spēlēts vairāk kā 60 gadu, bet kā tēlotāja mākslas centrs, bez nodzeltējušām programmām, šai dienai tas nav atstājis nekā vairāk. Tēlojošais mākslinieks ir padots iznīcības vējiem, tāpat kā viss viņa darbs Ja šodien gribētu kaut ko redzēt no šī veclatviešu teātŗa, tad gaužām maz kas palicis no viņu rosīgā laikmeta. Ja nav nekas saglabāts, ja aktieŗi paši jau miruši, tad viss paliek kā leģenda un ja arī pēdējo vairs nedaudzina, tad rodas iespaids, ka nekāda kultūrālās dzīves turpinājuma latviešiem Amerikā nav bijis. Šis domas sāk nospiest, domājot par to, ko latvieši vairētu reprezentēt, piem., Mesačuzetas gubernātora F. Furklo ierosinātā projektā par „Kultūras celtnes eksponātiem. Kā zināms, šai „Kulturamā" visu ASV mērogā būs pārstāvēts dažāda nacionālitāšu kultūras darba turpinājums. Ko latvieši var dot? Par to vajadzētu domāt jau laikus, lai mūsu stends nebūtu pārāk nabadzīgs. Tas, protams, ir cits temats, bet nu palūkosimies, kaučo statistiski, par lugām, ko spēlējuši t. s. veclatvieši — paaudze, kas bija spiesta doties svešumā pirms mums.

Salīdzinot ar tagadni, repertuārā redzam lielu atšķirību. Tur dominē sociālas idejas, kas tikpat kā vairs neeksistē tagad uzvedamās lugās. Ne mazums ir izrādītas joku lugas, kas devušas izklaidēšanās prieku, un publika bijusi atsaucīga. Lugas parasti bijušas 2-3, retumis 5 cēlienos. Mūs pārsteidz sezonā uzvesto lugu skaits. To pēc pieejamiem avotiem kaut cik var konstatēt sākot ar 1908. g., kad regulāri sāka iznākt latviešu laikraksti, un tur parādās arī teātŗu sludinājumi. Visaktīvākās bijušas Bostonas un Ņujorkas teātŗu kopas. Izrāžu skaits audzis, un savu kulmināciju sanieks" ievietotiem sludinājumiem.

1908. g. Ņujorkā uzvestās lugas ir:

J. Paļeviča — „Preilenīte", A Alunāna — „Kas tie tādi, kas dziedāja", J. Kļaviņa — „Velna skuķi", Ed. Treimaņa — „Svešnieki", Aspazijas — „Vaidelote".

1908. gadā Čikāgā uzvesta L Kaupŗa — „Priekšvakarā"

Gadu vēlāk lugu skaits sezonā jau krietni lielāks. Emigrantu dzīve kaut kā nomierinājusies. Ciņas par politisko revolūcionāru iždošanu ASV tiesās un ārlietu ministrijā bija norimušas. Iesākās rosīgs laiks latviešu sabiedriski - politiskā dzīvē. Kā audzis teātris, to liecinās arī šie sausie dati:

1909. g. Bostonā uzvestas šādas lugas:

V. Protopopova — „Melnie kraukļi" — no Krievijas sektantu dzīves (6. martā), M. Gorkija — „Ienaidnieki" (13. martā), O. Mirabo — „Zaņs Ruls" (27. martā), tā pašа autora „Ogļračī" (15. maijā) un „Dibenā" (18. septembrī) izrāde notiek Dadlejas operaş namā un skatuvi iekārto operas darbinieki V.Heiermaņa — „Visu dvēseļu dienā" (23. okt), G. Sapoļskaja „Streika laikā (6. nov.), J. Paļeviča — „Preilenīte" (24. nov.).

1909. g. Ņujorkā uzvestas šādas lugas:

Peļeviča — „Purvā", 24. apr., R. Blaumaņa — „Launais gars", 25. sept., Hauptmaņa — „Vientuļi cilvēki", 23. okt., Kļaviņa — „Velna skuķis", 24. nov., Protopopova — „Melnie kraukļi", 18 dec.

1909. g. Čikāgā uzvestas lugas:

Melnā Alkšņa — „Kam vara, kam viltus", tā pašа autora — „Jāņa sirds", 5. apr., F. Cimermaņa — „Gaismai austot", 11. sept., G. Šiffera — „Tikai ne sociālistu", 30. okt., Ed. Treimaņa — „Nemierīgā māja", G. Hauptmaņa — „Pirms saules lēkta", 4. decembrī.

Līdzīgi darbojušās arī citas teātŗu trupas Filadelfijā, Mineapolē, Klivlendā, un vēl lielāka rosme jūtama 19912. g. lielākajos centros, kā Bostonā, Ņujorkā, Čikāgā u. c.

Apmēram 2-3 izrādes gadā vēl notikušas arī Ņuarkā (N. J.), bet par citiem centriem trūkst ziņu. Teātris darbojās arī Sanfrancisko, kur to vadīja Kings un Ozoliņš - Burtnieks — vēlākais profesors.

Autoram nav ziņu, ka teātris būtu spēlēts arī lielākajā zemkopju kolonijā Linkolnā (Vis.).

Ar izrādēm teātŗi ciemojsies austrumu piekrastē — bostonieši uz Ņujorku un otrādi, tāpat to darījuši filadelfieši.

„Strādnieka" 1912. g. 2. februāra n-rā atrodam par Čikāgu šādu ziņojumu:

„2. pusgada pārskatā izrīkojumu komiteja sarīkojusi: 2 zaļumu, mūzikāli - drāmatisku vakaru, 4 teātŗa izrādes — uzvesti: „Viveŗi", „Vainīgs", „Ubags" un „Mūsu mūža dienas." Apmeklējušas kopā 2036 personas. Ieņemts: $2032,23; izdots: $1.938,-".

1920. gadā, kad revolucionāri uzsāk savu 5. trimdas gadu, teātŗu darbība turpinās gan tāpat, bet ansambļi stipri cietuši no agrākajiem sastāviem. Vairāki teatŗa spēlmaņi atstājuši Ameriku, devušies vai uz Padomju Krieviju vai atpakaļ uz Latviju. Be tie, kas palika uz dzīvi ASV, teātri kopa tālāk.

Jūtams atslābums sabiedriskajā rosībā un arī teātŗu dzīvē.

(Nobeigums 8. lpp.)

Šie tēlotāji redzami no 1938. g. 8. augustā, Bostonā, daiņojumā „P r e c i b a s". Vidū Jānis Sauleskalns, pa kr.: Mice Niedre, pa labi — Grietiņa Šuttere.

DŽENTLMENS 5. AVENIJĀ

„Ak, Dieviņ, nebēdājiet nu par to! Mēs paši esam to piedzīvojuši. Nedēļas beigās samaksāsit par divām," Ati bija mierinājusi Lazdāna kundze. Tas bija ļoti laipni, un Atis bija ļoti pateicīgs tautietei, kas viņu tik vienkārši bija pieņēmusi savā mājā, par mēbelētu istabiņu ar vannas un virtuves lietošanu prasot tikai desmit dolaru nedēļā. Tas, ka par istabu bija jāmaksā uz priekšu, bija pilnīgi saprotama lieta. Arī Vācijā, ja nedzīvoja tieši vislabākajās viesnīcās, viņš bija paradis tā darīt. Atis, protams, nezināja, ka dzīvojot Lazdāna kundzes mēbelētajā istabiņā, viņš tai palīdzēja izmaksāt pirms diviem gadiem iepirkto māju, sedzot pilnu pusi no aizņēmuma ikmēneša deldējuma. Viņš arī nevarēja zināt, ka otru pusi sedza latviešu jauneklis, kās pēc ieceļošanas Savienotajās Valstīs bija iestājies armijā, izkaŗojies pa Koreju un tagad ar veterānu stipendijas palīdzību studēja ķīmiju Ņujorkas augstskolā, dzīvodams otrā Lazdāna kundzes mēbelētajā istabiņā. Trešo pusi — jā, divaini ir tie Amerikas rēķini, sevišķi, kas attiecas uz naudas lietām — samaksāja bijušais leģionārs, kas strādāja tāpat kā pats Lazdāna kungs uz būvēm Longailendā. Un Atim nemaz nevajadzēja zināt, ka ienākumi par mēbelētajām istabām nebija pieteikti nodokļu pārvaldei, bet visi trīs īrnieki oficiāli skaitījās Lazdānu ģimenes locekļi.

Lai kā, bet tas, ka Lazdāna kundze Atim bija uzticējusi pirmās nedēļas īres naudu, bija ļoti izdevīgi. Ceļa naudu no Vācijas līdz Amerikai viņam bija aizdevusi kāda baznīcu organizācija. Tās pārstāvis Ati bija sagaidījis lidlaukā un pirmajiem izdevumiem iedevis vēl desmit dolaru. Tā kā Atis angļu valodu bija runājis labāk nekā pārstāvis — tulks, tas, aizbildnādamies ar citiem pienākumiem, bija atstājis Ati vienu.

Pārstāvis, protams, nezināja, ka daļa no Aša ieceļošanas papīriem bija tikai fiktīvi, ieceļošanas pasteidzināšanai. Atim darba līgums bija ar galvojuma devēju, lielas architektūras firmas direktoru Ņujorkā, ar kuŗu viņš bija iepazinies pirms pus gada vācu celtniecības izstādē Diseldorfā. Savienoto Valstu jaunais ieceļošanas likums prasīja, lai iebraucējam tiktu sagādāts arī dzīvoklis. Galvotājs, laiku nezaudēdams, immigrācijas iestādēm bija uzdevis savu adresi, bet tūlīt arī Atim rakstījis, ka pie viņa dzīvošana nebūšot. Ar darba līgumā paredzēto algu Atis varēšot atļauties vislabāko studiju vai nu Grīnvičas ciemā, vai arī Ņujorkas rietumos. Iemesls tam bija direktora ģimenes lietas — sieva no viņa esot šķirusies, meita nodarbināta ar psiholoģijas studijām, un apkalpotājas tik bieži mainoties, ka direktors pats savā dzīvoklī jūtoties kā viesnīcā.

Vēl Vācijā būdams, Atis par to nebija uztraucies. Studiju laikā un vēlāk kā jauns daudzsološs architekts strādādams Krause und Sohn būvfirmā, Atis bija saņēmis tikai desmito daļu no tās algas, ko solīja līgums Amerikā. Pirms izceļošanas uz Ameriku viņam bija laimējies par savrupmājas projektu Diseldorfas izstādē saņemt pāris tūkstoš marku lielu godalgu. Ar šo naudu viņš vispirms bija nomaksājis studiju laikā iekrājušos parādus, apģērbis sevi no galvas līdz kājām pilnīgi jaunās drēbēs, divas jaunas cūkādas ceļa somas piebāzis ar lietām, kas vīrietim nepieciešamas ceļojumos, un atļāvies pat tādu greznumu kā kaseti saviem zīmējumiem un jaunu būvju projektiem. Šanonas lidlaukā īrējā jaunie immigranti ēda lidojuma maksā ierēķinātās pusdienas. Atis par savām pēdējām vācu markām bija izdzēris glāzi izslavētā angļu viskija un nosūtījis saviem draugiem un pazīņām Vācijā atvadu sveicienus pastkaršu veidā, jo viņa jaunai direktors — Mr. Brauns — bija solījies būt Ņujorkas lidlaukā personīgi, lai Ati ievaditu jaunajā dzīvē.

Nu Atis stāvēja lielajā lidlauka hallē, cerēdams ieraudzīt Mr. Braunu. Tas nerādījās pat tad, kad informācijas galda laipnā vadītāja viņa vārdu bija vairākkārt izsaukusi skaļruņos. Laimīgā kārtā darba līguma lapas kreisajā augšējā stūrī bija Brauna biroja tālruņa numurs. Izmainījis desmit dolaru zīmi, Atis tālruņa automatā iebīdināja desmit centu un, uzgriezis atbilstīgo numuru, uzzināja, ka Brauna kungs gan esot gribējis Ati sagaidīt, bet, sevišķi svarīgu veikala lietu saukts, aizlidojis uz Filadelfiju. Tā kā šodien esot piektdiena un rīt birojs slēgts, Brauna kungs esot lūdzis piezīmēt viņa privāto adresi un piezvanīt tur sestdienas rītā.

Atim paziņu vai draugu Ņujorkā nebija. Ar desmit dolariem kabatā viņš arī nevarēja riskēt doties uz patālo Ņujorkas pilsētu un apmesties kādā viesnīcā. Viņš atcerējās, ka Ņujorkā tiek izdots kāds latviešu laikraksts. Sameklējis tālruņa grāmatā tā numuru, viņš zvanīja turp. Kādai laipnai dāmai vada otrā galā viņš skaidroja savu stāvokli, jautādams, vai latviešiem, kā tas bija parasts Vācijā nometņu laikā, nav istabas caurbraucējiem, kur kādu laiku piemesties. Laipnā dāma bija paskaidrojusi, ka Amerika neesot Vācija, un tādas lietas šeit vis neatrast. Tomēr viņa bija atminējusies, ka jaunākajā avīzes numurā esot bijis kāds dzīvokļa piedāvājums. Atis, dabūjis tās vietas tālruņa n-ru, piezvanīja. Atkal kāda laipnas dāmas balss bija paziņojusi, ka dzīvoklis, diemžēl, jau iznomāts. Bez tam viņam kā jaunlebraucējam un pie tam vieniniekam būtu neprāts īrēt dzīvokli! Tā Amerikā pie dolara viņš vis netikšot! Lai zvanot Lazdāna kundzei Džamaikā, viņai esot mēbelēta istaba.

Kad Lazdāna kundze bija uzzinājusi, ka Atis ir architekts un tam kabatā darba līgums, viņa kategoriski bija paziņojusi, ka lai Atis nemaz nedomājot kaut kur citur vēl meklēties! Un lai neņemot taksometru, bet gaidot turpat lidlaukā. Bijušais leģionārs, kas pie viņas dzīvojot, šodien neesot bijis darbā, jo par ātru braukšanu bijis jāiet pie tiesas. Tas būšot laimīgs jauniecelojušu tautieti tās pāris mailītes novizināt savā „eviti".

Kad Atis bija lūdzis atļauju segt vismaz degvielu maksu, leģionārs bija atbildējis:

„Nedziedi, vecīt, par to! Kad saņemsi pirmo algu, iekampsim pa stangai un viss būs „okē"!"

Tā, Lazdāna kundzes un leģionāra labo sirdzu dēļ Atim sestdienas rītā kabatā vēl bija deviņi dolari un sešdesmit centu. Ķīmijas students Ati bija pacienājis ar kafiju un kaltētu baltmaizi, bet kad no darba bija atgriezies Lazdāna kungs, pati kundze Ati bija lūgusi vakariņās. Lai Atis varētu pakavēties Lazdānu jaunā televizijas aparāta priekšā visā ērtībā, Lazdāna kungs viņam rokā bija iespiedis veselu paciņu garo Pall - Mall cigaresu.

☆

„Amola kungs, ja jums kaut kur jāzvana, varat izmantot mūsu tālruni," Atim sestdienas rītā teica Lazdāna kundze, piezīmēdama, ka no privāta aparāta runāšana gan iznākot dārgāka nekā no automata, jo pie parastajiem desmit centiem vēl jāpieskaitot desmit procentu valsts nodoklim, bet lai Atis par to nebēdājot — kad būšot iedzīvojies jaunajā zemē, varēšot visu nokārtot!

Brauna kungs atvainojās par Aša nesagaidīšanu lidlaukā un apjautājās, kur Atis apmeties?

„Vai pulksten vienos varat būt manā birojā?"

„Jā."

„Kad ieejat Empairsteita ēkā no 5. avenijas, tad ar celtni, kas sniedz 1. pasaules kaŗa laikā. Piemēra pēc varam dot datus par Bostonā uzvestām lugām 1908. gāda:

E. Čirikova — „Sētas dzīvoklī", L. Kaupŗa — „Priekšvakarā", Ad. Alunāna — „Mūsu pokāls", K. Mores — „Biedrības priekšnieks", Lejas Krūmiņa — „Ubags", J. Ulmaņa — „Bibelneks", E. Presganga — „Darba meitas", Ed. Cālīša — „Trīs pirksti", Melnā Alkšņa — „Kam vara, kam viltus."

Dati liecina, ka vienā laikā notikušas divas izrādes. Izrādes rīkojuši: sociāldemokratu partijas Bostonas latviešu strādnieku biedrība un sociāldemokratu partijas Roksberijas Latviešu nozare. Politiskie vaditāji nerēķinājās ar citiem, kāpēc izrādes bieži notika vienā dienā, dalot publiku un nenesot teātrim ne gandarījumu, ne citu labumu. Dati iegūti no laikrakstā „Strādnieks" 1912. g. 2. februāra n-rā atrodam par Čikāgu šādu ziņojumu:

„2. pusgada pārskatā izrīkojumu komiteja sarīkojusi: 2 zaļumu, mūzikāli - drāmatisku vakaru, 4 teātŗa izrādes — uzvesti: „Viveŗi", „Vainīgs", „Ubags" un „Mūsu mūža dienas." Apmeklējušas kopā 2036 personas. Ieņemts: $2032,23; izdots: $1.938,-".

1920. gadā, kad revolucionāri uzsāk savu 5. trimdas gadu, teātŗu darbība turpinās gan tāpat, bet ansambļi stipri cietuši no agrākajiem sastāviem. Vairāki teatŗa spēlmaņi atstājuši Ameriku, devušies vai uz Padomju Krieviju vai atpakaļ uz Latviju. Be tie, kas palika uz dzīvi ASV, teātri kopa tālāk.

Jūtams atslābums sabiedriskajā rosībā un arī teātŗu dzīvē.

(Nobeigums 8. lpp.)

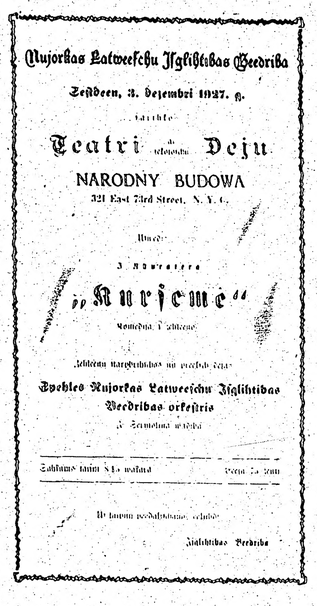

Tāda izskatījās afiša, kas paziņo par teātŗa izrādi Ņujorkā 1927. gadā. Kā redzams, Ņujorkas latviešu izglītības biedrība rīko „teātri ar sekojošu deju," uzvedot J. Akurātera komēdiju Kurzeme, pie kam dejošana paredzēta arī starpbrīžos un pirms izrādes. Mums vēl jācenšas!

TĒLNIEKA VOLDEMĀRA V. J

Svētdien, 1. novembrī, šai zemes stūrī ataust dzestrs, mākoņains rits. Viegli smidzina. Tas tomēr nespēj nomākt latviešu mākslinieku un mākslas cienītāju priecīgo satraukumu par gaidāmo Voldemāra Jansona darbu izstādi Lihajas universitātē, kuŗas atklāšana nolikta šīs dienas pēcpusdienā.

Gan pa dzelzceļiem, gan gludajiem lielceļiem uz Lihajas universitātes pilsētu Betlēmi no visām četrām debess p traucas latviešu trimdiniek rā rosīgā intelliģence, lai p litos nozīmigajā mūsu m dzives brīdī.

Ienākot Lihajas mākslas lerijā, apmeklētāju sveic ni lielā Jansona skulptūra te", kas paceļas, turot bērnu, telpas vidū. Savā b ietērpā tā patiešām ir cē majestātiska. Priekšplānā, goties uz telpas iekšieni,

PAULAS BRĪVKALNES KONCERTS INDIĀNĀPOLĒ

Pateicoties Baltijas koncertapvienības Indiānāpolē pūlēm, Indiānāpoliešiem 1. novembrī bija iespēj dzirdēt Paulas Brīvkalnes brīnišķigo priekšnesumu vokāla jā mākslā. Koncerts, kā parasts, notika 1. pasaules kaŗa piemineklja sarikojumu zālē un bija pulcinājis pāri par 300 klausītāju, kas ir jau pats par sevim neparedzēts notikums. Parasti koncertklausītāju skaits Indiānapolē reti kad pārsniedz skaitli, kas rodas 300 dalot uz divi.

Mākslinieces dziedājumus, cikāgietes Zaigas Ores klavierpavadījumā, klausītājus pilnīgi apbūra, ko liecināja aplausu vētra, kādu reti kāds izpelnās. Sarmantā mākslinieces iekarojā klausītāju sirdis kā ar savu mūzikālo sniegumu, tā arī ar savu stāju, ieskaitot mazliet atturīgo reveransu uz klausītāju vētrainajiem aplausiem. Daudzi no klausītājiem Paulu Brivkalni pēdējo reizi bija dzirdējuši Brivajā Latvijā, un tagad izteicās, ka nekad nenožēlošot, ka atnākuši uz šo koncertu, jo guvuši ne tikai vērtīgu mūzikālu baudījumu, bet arī redzējuši, ka māksliniece šai baismigajā sajukuma laikmetā ir mācejusi sevi saglabāt tikai mākslai un sasniegt brivajā pasaulē tādus kalngalus, kādus sasniegt bija grūti pat normālos priekšķaŗa apstākļos.

Paula Brīvkalne ir strādājusi un kopusi savus dotumus, un tagad arī mēs varam lepoties, ka mūsu mazās trimdas saimdū ir māksliniece, kaš s sekmes un ievērību vēcās pas labākajās operās, kū mākslinieķiem prasa visaug sniegumu.

Programmas pirmo daļ pildīja komponista Jāņa M darbi, bet otrā daļa bija operu ārijām. Koncerts il vas stundas, klausītājiem ties ar nožēlu, ka laiks bi iss.

AUGSTVĒRTĪGA MĀKSLAS IZSTĀDE

Kanadas latviešu mākslinieku apvienība atklāja Londonā, Ont., 31. oktobrī gleznu izstādi, kuŗā 11 mākslinieki reprezentējas ar 23 gleznām un 6 skulptūrām.

Patikamajās, izstādei ļoti piemērotajās Suta institūta telpās — Zilajā zālē izstādi ar uzrunu latviešu un angļu valodā atklāja prof. A. Dreimanis. Dalībnieku vārdā rikotājiem pateicās KLMA priekšsēdis Ed. Dzenis.

No mākslinieķiem izstādes atklāšanā personīgi piedalījās Ed. Dzenis, A. Nulītis, D. Mlezājs un „pašu māju" cilvēks A. Upīte, kuŗi ar lielu prieku piemin Londonas tautiešu sirsnību un siltu uzņemšanu. Izstāde būs atvērta līdz novembŗa beigām, un tā publikai pieejama pirmdienu un trešdienu vakaros.

Jorkas koncertapvie gatavojas 1960. g. sez

Jorkās koncertapvieniba 8. sezonai 1960. gadā, izrau si atkal ļoti nopietnu un i santu programmu, kas ra dažādus mūzikālos periodu šai sezonā apvieniba su koncertus, no kuŗiem p notiks 24. februārī Mesen pārējie Itona auditorijā.

Sakarā ar Gustava M 100. dzimšanas dienas pi Dr. H. Ungers pirmajā a nas koncertā vadīs Toront fonisko orķestri, atskaņojo lera „The Song of the piedaloties kā solistiem p majai grieķu tautības dzi Elenai Nikolaidi un iev mam angļu tenoram Rich Levisam. Koncertu ievad berta Nepabeigtā simfoni

Pārējie koncerti notiks auditorijā 26. aprīlī, un un 17. maijā.

26. aprīļa koncerts būs tikai Mocartam, piedalot listam Valteram Suskinda spēlēs C-mažora klavierķ tu.

3. maijā Toronto mūzik dons Dejs, Nikolajs Flor ta Krauss un Alberts Pr skaņos solo partijas Bac Vivaldi darbos. Šai koncer nadas pirmatskaņojumu vos arī Rich. Strausa Sti stets.

10. maijā dzirdēsim S ska — Pergolēzī svītu ur na E-minora koncertu, skaņos pūļu pianists M. skis, kā arī citus darbus.

17. maija noslēguma k būs veltīts tikai Bētho tanī kā solīste uzstāsies J. Hāgena, atskaņojot B vijoļkoncertu.

Tālivaldis Dangavs

PREZIDENTA IECELŠANA

NOVELE NO CIKLA „STRANDĒJUŠO SALA"

(12. turpinājums)

„Āā . . ."

Un puiša roka neapzinīgi nolauza ziedu un pielika to pie vaiga, kas alka Amadas valdziņu.

„Tū — tū — turrr," atskanēja pie vārtiem.

„Kas tas par sasoditu likteni, ka man dzīvam jādodas elles liesmās," puiša sirds lebrēcās pret debesīm, bet pašam bija jāsteidzas laist iekšā sava saimnieka meitu, lai sekotu tai zem Ēģiptes strīpainiem palagiem.

Redzēdama ziedu Naktssarga rokā, Katalina to paņēma, sacīdama:

„Kaut gan tā ir tēva roze, es tomēr pieņemu šo mīlestības apliecinājumu, dārgais. Bet man arī savs apliecinājums. Še," viņa no auto izvilka drānā ieslietu bļodu un pasniedza vīrietim. „Vakariņas. Māte teica, lai iznesu sunim. Nekā nebija: es atvedu tev."

„Ja es apēdīšu sunim domāto, varu sākt riet," aprūpētais jau mēģināja kost.

„Tad rej!" Katalina jautri iesaucās. „Vai tu riesi au au au vai vau-vau-vau? Man jau sen tā ilkās, ka tu izskaties pēc vēja suņa — liels, plāns."

Pagaidām vēja suns tikai sakoda zobus.

Kad Katalina jau ielaidās zem palagiem kā putns līdzā, virietis nosēdās uz grīdas.

„Ko tu dari, ka nenāc pie savas nākošās sieviņas?"

„Suns guļ zemē, ne gultā."

„Pagaidi, spitnieks tāds!" vi

IE EMIGRANTI?

KS APSKATS

va- 1908. g. Ņujorkā uzvestāc
ācu- lugas ir:
ie- J. Paļeviča — „Preilenīte", A
ltū- Alunāna — „Kas tie tādi, kas
zi- dziedāja", J. Kļaviņa — „Velne
isu skuķi", Ed. Treimaņa — „Svešie-
da- nieki", Aspazijas — „Vaidelote".
iar- 1908. gadā Čikāgā uzvesta L
var Kaupfa — „Priekšvakarā"
nāt Gadu vēlāk lugu skaits sezonā
ne- jau krietni lielāks. Emigrantu
oro- dzīve kaut kā nomierinājusies.
ga- Ciņas par politisko revolūcionā-
par ru izdošanu ASV tiesās un ār-
lat- lietu ministrijā bija norimušas.
ies- Iesākās rosīgs laiks latviešu sa-
ns. biedriski - politiskā dzīvē. Kā
rtu- audzis teātris, to liecinās arī šie
Tur sausie dati:
tik- 1909. g. Bostonā uzvestas šā-
uz- das lugas:
ir V. Protopopova — „Melnie
vu- kraukļi" — no Krievijas sektan-
un tu dzīves (6. martā), M. Gorķi-
gas ja — „Ienaidnieki" (13. martā),
cē- O. Mirabo — „Zans Ruls" (27.
uz- martā), tā paša autora „Ogļra-
ēja- či" (15. maijā) un „Dibenā" (18.
on- septembrī) izrāde notiek Dad-
re- leja operas namā un skatuvi ie-
aik- kārto operas dabinieki V.Heier-
te- maņa — „Visu dvēseļu dienā"
kās (23. okt), G. Sapoļskaja „Strei-
kas ka laikā (6. nov.), J. Paļeviča —
au- „Preilenīte" (24. nov.).
sa- 1909. g. Ņujorkā uzvestas šā-
ju- das lugas:
Paļeviča — „Purvā", 24. apr.,
R. Blaumaņa — „Launais gars",
25. sept., Hauptmaņa — „Vien-
tuļi cilvēki", 23. okt., Kļaviņa —
„Velna skuķis", 24. nov., Proto-
popova — „Melnie kraukļi", 18
dec.
1909. g. Čikāgā uzvestas lugas:
Melnā Alkšņa — „Kam vara,
kam viltus", tā paša autora —
„Jāņa sirds", 5. apr., F. Cimer-
maņa — „Gaismai austot", 11.
sept., G. Siffera — „Tikai ne
sociālistu", 30. okt., Ed. Treima-
ņa — „Nemierīgā māja", G.
Hauptmaņa — „Pirms saules
lēkta", 4. decembrī.
Līdzīgi darbojušās arī citas te-
ātru trupas Filadelfijā, Mineā-
polē, Klīvlendā, un vēl lielāka
rosme jūtama 19912. g. lielāka-
jos centros, kā Bostonā, Ņujor-
kā, Čikāgā u. c.
Apmēram 2-3 izrādes gadā vēl
notikušas arī Ņuarkā (N. J.),
bet par citiem centriem trūkst
ziņu. Teātris darbojās arī San-
francisko, kur to vadīja Kings
un Ozoliņš - Burtnieks — vēlā-
kais profesors.
Autoram nav ziņu, ka teātris
būtu spēlēts arī lielākajā zem-
kopju kolonijā Linkolnā (Vis.).
Ar izrādēm teātri ciemojušies
austrumu piekrastē — bostonie-
ši uz Ņujorku un otrādi, tāpat
to darījuši filadelfieši.
„Strādnieka" 1912. g. 2. feb-
ruāra n-rā atrodam par Čikāgu
šādu ziņojumu:
„2. pusgada pārskatā izrīkoju-
mu komiteja sarīkojusi: 2 zaļu-
mu, mūzikāli - dramātisku va-
karu, 4 teātŗa izrādes — uzvesti:
„Viņeri", „Vainigs", „Ubags" un
„Mūsu mūža dienas." Apmeklē-
jušas kopā 2036 personas. Ieņē-
mts: $2032,23; izdots: $1.938,-".
1920. gadā, kad revolucionāri
uzsāk savu 15. trimdas gadu,
teātŗu darbība turpinās gan tā-
pat, bet ansambļi stipri cietuši
no agrākajiem sastāviem. Vai-
rāki teātŗa spēlmaņi atstājuši
Ameriku, devušies vai uz Pa-
domju Krieviju vai atpakaļ uz
Latviju. Be tie, kas palika uz
dzīvi ASV, teātri kopa tālāk.
Jūtams atslābums sabiedris-
kajā rosībā un arī teātŗu dzīvē.

(Nobeigums 8. lpp.)

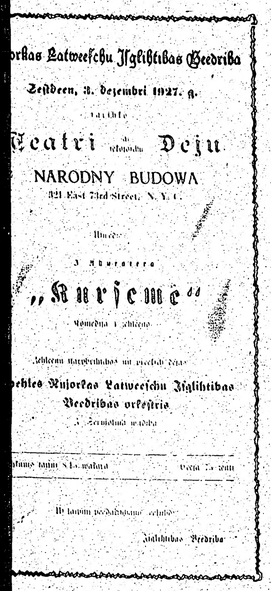

TĒLNIEKA VOLDEMĀRA V. JANSONA IZSTĀDĒ

Svētdien, 1. novembrī, šai zemes stūrī ataust dzestrs, mākoņains rīts. Viegli smidzina. Tas tomēr nespēj nomākt latviešu mākslinieku un mākslas cienītāju priecīgo satraukumu par gaidāmo Voldemāra Jansona darbu izstādi Lihajas universitātē, kuŗas atklāšana nolikta šīs dienas pēcpusdienā.

Gan pa dzelzceļiem, gan gludajiem lielceļiem uz Lihajas universitātes pilsētu Betlēmi no visām četrām debess pusēm traucas latviešu trimdinieku ganāmpulki. Viegli smidzina. Tas tomēr nespēj nomākt latviešu mākslinieku un mākslas cienītāju priecīgo satraukumu par gaidāmo Voldemāra Jansona darbu izstādi Lihajas universitātē, kuŗas atklāšana nolikta šīs dienas pēcpusdienā.

Gan pa dzelzceļiem, gan gludajiem lielceļiem uz Lihajas universitātes pilsētu Betlēmi no visām četrām debess pusēm traucas latviešu trimdinieku ganāmpulki.

Ienākot Lihajas mākslas galerijā, apmeklētāju sveic krietni lielā Jansona skulptūra „Mātē", kas paceļas, turot rokās bērnu, telpas vidū. Savā baltajā ietērpā tā patiešām ir cēla un majestātiska. Priekšplānā, raugoties uz telpas iekšieni, kreisā pusē redzam ļoti piemilīgais meitenītes tēls — „Mazā lūdzēja". Tas ir mākslinieka pats jaunākais darbs šai izstādē, un varbūt arī savā noskaņā pats smalkākais, pats liriskākais. Labā pusē no šķietami pārlaicības cildenības augstumiem monumentāli pāri telpai raugās „Dziedātāja". Tālāk „Strūklaka", viens no komplicētākiem un smalkākiem mākslinieka darbiem, un sēdošas figūras, bronzā lietā meitene ar lakatiņu un mazā bērna galviņa. Telpas dziļāko pusi „okupējuši" mūsu rakstnieki ar saviem portretiem. Te lepni pāri laikiem raugās Pēteris Ermanis, te drusku skumju smaidu sejā pasaules nicībā noskatās Jonass Miesnieks, un droši dzīvei sejā raugās Teodors Zeltiņš. Ar Zeltiņa portretu saistās pat jau neliels „mīts", jo tie, kam Zeltiņš „uzminis", soļojušies viņa portretu sadauzīt, tāpēc tam jau draud zināmas briesmas . . . Aiz rakstnieku portretu pusloka postamenta augstumos paceļas „Torss", spēcīgi veidota skulptūra, kas sekmīgi var sacensties ar slavenāko ilelmeistaru līdzīga rakstura veidojumiem. „Te nu vienreiz ir telpa, kur Jansons var izplesties," runā tēlnieka draugi. Un iespaids patiešām liels . . .

Sakarā ar izstādi Jansons aicināts sniegt 5 novembrī stundu garu interviju Betlēmes radio studijā par sevi un saviem darbiem. Tas vien jau liecina, ka Jansons šai izstādē ir iekļojis plašākas simpatijas. Te jāpiezīmē, ka reizē ar mūsu tēlnieku šais pašās telpās savu gleznu kolekciju izstādījusi arī I.B.M. Tanī, ar 1 vai 2 gleznām katrs, pārstāvēti 20 amerikāņu mākslinieki.

K.

PAULAS BRĪVKALNES KONCERTS INDIĀNAPOLĒ

Pateicoties Baltijas koncertapvienības Indiānapolē pūlēm, indiānāpoliešiem 1. novembrī bija iespēj dzirdēt Paulas Brīvkalnes brīnišķīgo priekšnesumu vokāļajā mākslā. Koncerts, kā parasts, notika 1. pasaules kara piemineklja sarikojumu zālē un bija pulcinājis pāri par 300 klausītāju, kas ir jau pats par sevim neparedzēts notikums. Parasti koncertklausītāju skaits Indiānāpolē reti kad pārsniedz skaitli, kas rodas 300 dalot uz divi.

Mākslinieces dziedājums, čikāgietes Zaigas Ores klavierpavadījumā, klausītājus pilnīgi apbūra, ko liecināja aplausu vētra, kādu reti kāds izpelnās. Šarmantā mākslinieces iekaŗojā klausītāju sirdis kā ar savu mūzikālo sniegumu, tā arī ar savu stāju, ieskaitot mazliet atturīgo reveransu uz klausītāju vētrainajiem aplausiem. Daudzi no klausītājiem Paulu Brīvkalni pēdējo reizi bija dzirdējuši brīvajā Latvijā, un tagad izteicās, ka nekad nenožēlošot, ka atnākuši uz šo koncertu, jo guvuši ne tikai vērtīgu mūzikālu baudījumu, bet arī redzējuši, ka māksliniece šai baismīgajā sajukuma laikmetā ir mācējusi sevi saglabāt tikai mākslai un sasniegt brīvajā pasaulē tādus kalngalus, kādus sasniegt bija grūti pat normālos priekškaŗa apstākļos.

Paula Brīvkalne ir strādājusi un kopusi savus dotumus, un tagad arī mēs varam lepoties, ka mūsu mazās trimdas saimes vidū ir mākslinīece, kas guvusi sekmes un ievērību vecās Eiropas labākajās operās, kur no mākslinīekiem prasa visaugstāko sniegumu.

Programmas pirmo daļu aizpildīja komponista Jāņa Mediņa darbi, bet otrā daļa bija veltīta operu ārijām. Koncerts ilga divas stundas, klausītājiem šķiroties ar nožēlu, ka laiks bijis tik iss.

A. B.

Jorkas koncertapvienība gatavojas 1960. g. sezonai

Jorkas koncertapvienība savai 8. sezonai 1960. gadā, izraudzījusi atkal ļoti nopietnu un interesantu programmu, kas raksturo dažādus mūzikālos periodus. Arī šai sezonā apvienība sniegs 5 koncertus, no kuŗiem pirmais notiks 24. februārī Meseja zālē, pārējie Ītona auditorijā.

Sakarā ar Gustava Mālera 100. dzimšanas dienas piemiņu Dr. H. Ungers pirmajā atklāšanas koncertā vadīs Toronto simfonisko orķestri, atskaņojot Mālera „The Song of the Earth", piedaloties kā solistiem pazīstamajai grieķu tautības dziedonei Elenai Nikolaidi un ievērojamam angļu tenoram Richardam Levisam. Koncertu ievadīs Šuberta Nepabeigtā simfonija.

Pārējie koncerti notiks Ītona auditorijā 26. aprīlī, un 3., 10. un 17. maijā.

26. aprīļa koncerts būs veltīts tikai Mocartam, piedaloties solistam Valteram Suskindam, kas spēlēs C-mažora klavierkoncertu.

3. maijā Toronto mūziķi: Gordons Dejs, Nikolajs Fiore, Grēta Krauss un Alberts Pracs atskaņos solo partijas Bacha un Vivaldi darbos. Šai koncertā Kanadas pirmatskaņojumu piedzivos arī Rich. Štrausa Stigu sekstets.

10. maijā dzirdēsim Stravinska — Pergolēzi svītu un Sopēna E-minora koncertu, ko atskaņos poļu pianists M. Horzovskis, kā arī citus darbus.

17. maija noslēguma koncerts būs veltīts tikai Bēthovenam; tanī kā soliste uzstāsies Betija J. Hāgena, atskaņojot Bēthvena vijoļkoncertu.

AUGSTVĒRTĪGA MĀKSLAS IZSTĀDE

Kanadas latviešu mākslinieku apvienība atklāja Londonā, Ont., 31. oktobrī gleznu izstādi, kuŗā 11 mākslinieki reprezentējas ar 23 gleznām un 6 skulptūrām.

Patikamajās, izstādei ļoti piemērotajās Šuta institūta telpās — Zilajā zālē izstādi ar uzrunu latviešu un angļu valodā atklāja prof. A. Dreimanis. Dalībnieku vārdā rikotājiem pateicās KLMA priekšēdis Ed. Dzenis.

No mākslinīekiem izstādes atklāšanā personīgi piedalījās Ed. Dzenis, A. Nulītis, D. Miezājs un „pašu māju" cilvēks A. Upīte, kuŗi ar lielu prieku piemin Londonas tautiešu sirsnību un siltu uzņemšanu. Izstāde būs atvērta līdz novembŗa beigām, un tā publikai pieejama pirmdienu un trešdienu vakaros.

Biruta Ozola

MANA ZEME

Likst mana zeme — stirna bikla,
aša —
Zem lāču dīdītāja pātagas,
Un sakalst vārpas, novīst birzu talas,
Kad glāstā piesmietā to aizkar bendes dvaša.

Sirgst tauta, retī atskan pašu mēle.
Zem Rigas liepām sveši čalo, smej,
Un svētnīcās liek dejot Salomei.
Tūkst vara sarkanā kā asins piesūkusies dēle.

Dzen grūtās gaitās tautu kungi bargi.
Cer māte, dēls nāks kapu noglāstīt:
Nav savieša pie krusta lūgsnu skaitīt.
Tēvs debesīs, jel manu zemi sargi!

● KLMA atklāj gleznu skati Dž. R. Robertsona galerijā, Toronto Centrālās bibliotēkas telpās, svētdien, 15. novembrī, pl. 2 p.p.. Šai dienā izstāde būs atvērta līdz pl. 5 p.p.. Pārējās dienās, līdz 28. novembrim (ieskaitot) izstāde būs atvērta katru darba dienu no pl. 9 no rīta — 6 p. p.

● Igaunu mākslinieku apvienība Toronto savu darbu skati atklāj svētdien, 8. novembrī, pl. 2 p.p., Sv. Pētera ev.-lut. baznīcas telpās, Mount Pleasant Rd. — Roehampton Ave. stūrī, un tā būs atklāta līdz 15. novembrim, katru darba dienu no pl. 6 — 10 vakarā, izņemot svētdienas.

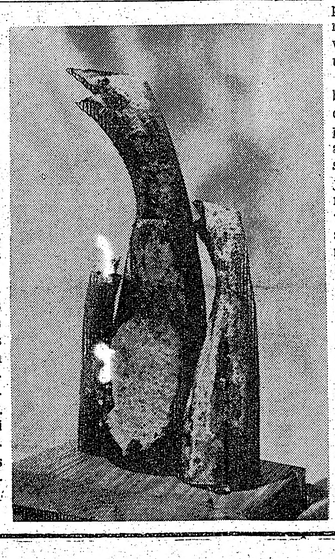

„Izslāpušie putni" — saucas viena no 3 A. Kompaņa skulptūrām, kas bija redzamas Toronto mākslas galerijas Dāmu komitejas rīkotajā izstādē pagājušajā nedēļā. Izstādei bijuši ļoti lieli panākumi, un katrs mākslinieks pārdevis vismaz 1 darbu.

KAD UZVAR DZIESMAS UN SIRDS

M. VĒTRAS PIEDZĪVOJUMI AR ERIKU FREIMANI PIRMS DAINAS KOŖA JUBILEJAS.

Mūzikanti ir visai savāda cilvēku pasuga. Pirms svarīgākiem koncertiem neviens īsts mūzikis nav īsti normāls — cits ēd jēlas olas, cits — badojas; cits dzer bromorālu un balderjāni, cits — benzedrīnu, kafiju un deksedrīnu. Erika pirms sava Dainas koŗa 10-gadīgās dzimšanas dienas dziedājuma lielajā un lepnajā Ītona zālē, gul slimnīcā un — apstarojas. Laika līdz 17. novembrim viņai vēl gana, un apstarojumi viņu tā apgaro, ka viņa — gul, smaida, un viņas meitenīgā seja tiešām staro kā saulīte. Dažureiz viņa arī nesmaida un nestaro, bet to nieviens neredz . . .

Istaba Erikai jau pirms koncerta ir puķu pārpilna. Zēl gan, kā ziedi ātri vīst. Citādi viņa drīz vien varētu atvērt Toronto septīto latviešu puķu veikalu un — nopelnīt daudz labāk nekā ar mūziku. Tagad viņai ir izredzes tikai uz šokolādes bodīti, jo Erikai Freimanei Kanadā saradies tik traki daudz draugu, ka viņas kambarī pa vienu nedēļu sakrājies arī tik daudz šokolādes, ka dēlam Intam vienam vien to nekad neapēst. Erikai pašai uz saldumiem prāts nenesas nemaz.

— Pagājušo nakti pat sapņoju, — viņa stāsta , — kā ēdu īstu skābētu gurķi. Nebija ne par saldu, ne par skābu — tieši kā Latvijā. Vēl tagad jūtu, kā tas skraukšķēja man zobos. Labi gan, ka mans vīrs solīja šovakar man atnest skābus kāpostus.

Tas tiešām ir tiesa. Taču Erikai Freimanei skābi kāposti ir tikai papildinājums kurzemnieku skābai putrai, un Princeses Margarietas hospitāļa ledus skapi skābās putras papildinājumam Erikai glabājas pašai sava siļķīte, ko uzkost pie putras, un tad, kad dūša kļūst sāja.

Erika Freimanę, patiesi, ir apbrīnojama sieviete. Tādu nav daudz. Viņas talantu var just, pat viņai gultā gulot, bet Globe and Mail bargais Klāglunds vēl spožāk to bija saklausījis pagājušo pirmdien (26. oktobrī) Dainas koŗa koncertā Etobiko. Savu jauno dziesmu „Viss paiet", ar Zinaīdas Lazdas tekstu, Freimane taupa pirmatskaņojumam 17. novembrī, taču iedziedāšanās dēļ ārpus programmas Daina to bija nodziedājusi kā piedevu arī Etobiko koncertapvienībā, un bārgajam Klāglundam tā bija tā iepatikusies, ka viņš to slavina pāri par visu. Arī bārgais Jēkabs Poruks par Erikas Freimanes dziesmu raksta no Mičigenas: — Atskaitot dažas grūti saprotamas vietiņas, nudien, tai dziesmai arī es labprāt parakstītos par autoru. Labs darbs, labi padarīts!

Apdāvināta, centīga un spējīga E. Freimane ir — ļoti, taču neviens cilvēks, un arī Erika nav bez savām vainām. Pēdējā vaina pašulaik viņai iemetusies kreisā kājā, un tā tik dikti sāp, ka Etobiko koncertā uz skatuves, pirms pacēla zizli, viņai bija jālieto spiekšitis. Taču acis Erikai staro un smej. Ir tādi cilvēki, kas smej, lai neraudātu . . .

— Man apnicis gulēt, — viņa tā kā priecājas par sāvu spēku. — Līkšu, lai vīrs atnes tādu galdiņu, ko pārlikt gultai, un tad rakstīšu notis. Man dikti aizkavējušies nošu raksti dziesmu svētku izdevumam, un arī citi.

Sēdu uz viņas gultas malas un priecājos viņai līdzi. No visas sirds, patiesi, apbrīnoju Eriku Freimani. Gultā viņa izskatās tikpat labi, kā baltajā brunci uz dziesmu svētku estrādes daudz simtu dziedoņu priekšā. Man tāda sajūta, it kā es runātos ar viņu, kā ar kādu varoni, kā vecos laikos kaut kur pie Kudaveres ezera. Nez kāpēc ienāk prātā pievakare Kārzdabā pie Cesvaines. Kādā grāvmalā Ādolfs Kaktiņš majora Šeibeļa bataljonam dziedāja — Padziedāsim nu, bāliņi . . . Es dziedāju — Kaŗa vīri bēdājās . . . Zēni priecājās un tūdaļ pēc tam devās kaujā. Varbūt, ka koncerts Ītona zālē ir tikpat atbildīgs, kā kauja kaŗa laukā! Nekādi nevaru apspiest sajūtu, ka runājos ar varoni mākslā. Mēs kopā skatāmies lielā, olekti garā krāsainā foto attēlā. To Dainas diriģentei — ar Dainu tautas tērpos viņai visapkārt un pašu Freimani vidū — tikko atsūtījis Juris Benjamiņš un Jēkabs Kreilis. Lielo foto gleznu vērojot, diriģente stāsta, ka Dainas pēdējo koŗa mēģinājumu šonedēļ viņa vadījusi ar bārieniem un glāstiem no skaņu lentes. Es ieteicu nākošo mēģinājumu tomēr labāk sasaukt tepat, jaunās slimnīcas lielajās viesu telpās, un vadīt to bez skaņu lentes, personīgi.

— Tad ta dakteŗi gan pabrīnītos, — piebilst Erika, — bet pārsteigti nebūtu. No manis viņi jau daudz ko piedzīvojuši!

Kā vilku piemin, vilks klāt. Tikko sākam runāt par dakteŗiem, tā glītās slimnieku istabas durvis uzreiz parādās divi ārsti un trīs baltas māsas. Lielākais no dakteŗiem sauc: — Brīnumjauki!

— Jā, tiešām, man ļoti žēl, bet man nav nekā, par ko sūdzēties, — viņam atbild Freimanes kundze, un viena no baltajām māsām mani tūdaļ izsviež no istabas. Tas, diemžēl, nav pirmo reizi pie Princeses Margarietas un Erikas klātbūtnē. Vecākais ārsts tāpēc, laikam, mani notur par Erikas vectētiņu vai tēvoci un, no viņas šķiries, nāk pie manis tukšajā gaiteni.

— Brīnumjauki! — viņš atkal saka. — Apbrīnojama paciente!

— Vai laidīsit viņu šodien mājās? — es jautāju.

— Nu, nu? — viņš atbild. — Jūs jau esat vēl trakāks par viņu! Lai atpūšas! Vēl pieci reizes apstarosim, un tad . . . Bet lai uz kājām gan nestāv!

— Tikai vienu vakaru, — atsaucos. — Tikai 17. novembrī pie Ītona! — lūdzos.

— Es neieteiktu! — viņš atsaka, bet kāda tam nozīme?

Pēc Dainas koncerta Etobiko, pie manis ieradās pat delegācija ar šņukstošiem deguniem.

— Jūs esat vecāks, varbūt viņa jums paklausīs . . . Sakiet viņai, lūdzu, lūdzu, lai viņa taupās, lai ņem kādu vietnieku kaut puskoncertam. Viņai tad būtu vieglāk . . .

Man ir dusmas sanāca. Vai tiešām Dainā ir tādi dziedoņi, kas savu diriģenti nepazīst? Nav pasaulē tāda ģenija, kas dažās nedēļās spētu aizstāt Erikas Freimanes desmit gadu degsmi un darbu! Varbūt, ka atrastos viņai līdzigi labs koŗa vadonis, bet — tas nebūs tas. Erika Freimane ir, būs un paliks tikai — viena. Lai viņa deg, lai sadeg, ja tas vajadzīgs, bet cits viņas vietu nekad nealzstās.

— Kāpēc viņa neatsauc koncertu? — īsi pēc mīkstī šņunkstošās delegācijas mani tik tikko uz kaušanos neizsauca kāds direktora kungs.

Velns ar ārā, vai tiešām ir tādi pilsoņi uz pasaules, kas mākslinieku nesaprot? Un Erika Freimane ir estrādes māksliniece no galvas līdz kājām! Vai tiešām tik grūti ir saprast, ka „mākslu taisot" viņas sirds bieži vien ir daudz, daudz asāk sāpējusi, nekā šobrīd viņas kāja? Ir gaužām dabiski un skaidri, ka viņa labprātāk atteiksies no kājas, nekā no koncerta. Vai neesam novērojuši, cik grūti ir nedziedāt veciem dziedoņiem un veciem aktieŗiem netēlot jaunekļu lomas? Bet Erika Freimane ir jauna, un mūzika viņā kūsā ar pārpilnu spēku. Tā viņai ir daudz nepieciešamāka nekā kāja! Dainas 10. gadu dzimšanas dienā pie Ītona, es esmu drošs, caur Eriku Freimani gavilēs sirds uzvara pār miesu, un mākslas uzvara pār fizisko sāpītēm, ja dakteri līdz tam šīs sāpes nebūs izstarojuši.

Lai tikai lielajā koncertā Dievs palīdz Dainas dziedoņiem saglabāt svaigas balsis un izsekot savas diriģentes iecerēm! Erikai Freimanei Viņš ir allaž stāvējis blakus un, viņai mūzicējot, viņu nekad neatstās. Ko nozīmē sāpes, ja mākslinieks var dziedāt?

Mariss Vētra.

Tālivaldis Dangavs

PREZIDENTA IECELŠANA

NOVELE NO CIKLA „STRANDĒJUŠO SALA"

(12. turpinājums)

„Aā . . ."

Un puiša roka neapzinīgi nolauza ziedu un pielika to pie vaiga, kas alka Amadas vaidziņu.

„Tū — tū — turrr," atskanēja pie vārtiem.

„Kas tas par sasodītu likteni, ka man dzīvam jādodas elles liesmās," puiša sirds iebrēcās pret debesīm, bet pašam bija jāsteidzas laist iekšā sava saimnieka meitu, lai sekotu tai zem Ēģiptes strīpainiem palagiem.

Redzēdama ziedu Naktssarga rokā, Katalina to paņēma, sacīdama:

„Kaut gan tā ir tēva roze, es tomēr pieņemu šo milestības apliecinājumu, dārgais. Bet man arī savs apliecinājums. Še," viņa no auto izvilka drānā iesietu bļodu un pasniedza virietim. „Vakariņas. Māte teica, lai iznesu sunim. Nekā nebija: es atvedu tev."

„Ja es apēdīšu sunim domāto, varu sākt riet," aprūpētais jau mēģināja kost.

„Tad rej!" Katalina jautri iesaucās. „Vai tu riesi au-au au vai vau-vau-vau? Man jau sen tā likās, ka tu izskaties pēc vēja suņa — lielš, plāns."

Pagaidām vēja suns tikai sakoda zobus.

Kad Katalina jau ielaidās zem palagiem kā putns lizdā, virietis nosēdās uz grīdas.

„Ko tu dari, ka nenāc pie savas nākošās sieviņas?"

„Suns guļ zemē, ne gultā."

„Pagaidi, spitnieks tāds!" viņa uzrāvās sēdus un ieķērās šā matos. „Vēl arī piekaušu tevi!"

„Ahā — piekāvēja! . . ."

Atspērusies viņa nu vilka lielo gultā, lielīdamās: „Cik reizes brāli nepiekāvu bērnībā."

„Es neesmu tavs brālis."

„Vēl vairāk: tu esi mans nākošais vīrs."

„Neesmu vis."

„Ak tā?" viņa nu atlaida virieša matus, lai parādītu savu prasmi kauties, bet Naktssargs izmantoja šo mirkli un izmetās pa durvīm.

Nebūdams drošs, ka Katalina šo neievelk iekšā, viņš attālinājās no durvīm ūdenstorņa virzienā.

„Neparko neatgriezīšos," viņš stingri nolēma. „Un beigās vēl pateiksu, ka šī ir mūsu pēdējā sastapšanās."

Tad aiz viņa muguras atskanēja durvju strauja atraušana un soļi nopakaļ. Naktssargs paātrināja savējos un, nokļuvis pie torņa, devās pa kāpnēm augšā.

„Tu domā man izbēgt?" viņš dzirdēja sakām lejā. „Ka man bail kāpt?"

„Bail gan," Naktssargs pasmējās, jau nokļuvis uz platformas. „Un te esmu drošībā."

„Man nemaz nav jākāpj," Katalina runāja. „Tāpat dabūšu zemē. Puskiegeļu netrūkst."

Un pret treliņiem sāka atsisties viss, kas uzbrucējai gadījās pa rokai.

„Redzi, Amada, kā man iet," apmētātais sūdzējās pret debesīm. Trimdinieks esmu un vēl ar akmeņiem topu nomētāts."

Kāda lauska ķēra viņu.

„Katalina, lūdzu beidz!" cietušais iesaucās. „Vareni gan izskatīsies, ka diriģents būs ar zilumiem kā krogus brālis."

„Kāpsi lejā?"

„Nē."

Un akmeņi un puskiegeļi, un lauskas, un vecas čības, pat kurpes atkal tvarstīja viņu.

„Pats vien esmu vainīgs," Naktssargs sūkstījās, stoiski cieždams pārestības, „ka uzpūtu viņā milestības liesmas. Citreiz pieiešu ar prātu. Smalki izdomāšu, iekams ielaidīšos milestībā."

Sviedieni apstājās, un Katalina sāka ar ko citu ņemties elsdama pūzdama.

„Cik labi, ka viņa ir tikai sieviete, kas ātri pagurst!" Naktssargs nopriecājās pāragri. „Būtu šai spēks kā Noskūtam gorillam, ko tad iesāktu?"

To domājot, viņu ķēra aša ūdens strūkla.

„Nu ir gan ellē: viņa pietikusi pie šļūtenes!" uzreiz viņš saprata stāvokli un iebrēcās:

„Katalina! . . ."

Bet meita, atradusi iespaidīgu līdzekli un patīkamu nodarbošanos, nemaz neklausījās otrā.

Naktssargs metās otrpus tornim; bet glābšanās ne līdzēja, jo strūkla viņu atrada arī tur.

„Es ieņemtu strichninu, ja tas man būtu," viņš domāja, bēgļodams no strūklas. „Tādu kaunu virietis nedrīkst pārdzīvot. Ak Dievs, ka tikai Rauls šito neredzētu!"

Katalina nežēloja ūdeni.

„Es metīšos zemē!" laistītais draudēja. „Gulēšu ar sadragātiem locekļiem."

„Meties," šī atkliedza. „Ja būsi beigts, tepat aprakšu."

„Katalina, es tevi lūdzu!"

„Vai kāpsi zemē?"

„Kāpšu."

„Bet ar vienu norunu: es pieņemu tikai beznoteikumu kapitulāciju."

„Jā."

Kā uzvarēts ģenerālis, ar paceltu galvu viņš devās gūstniecībā.

„Meties uz ceļiem!" Katalina pavēlēja.

Uzvarētais nosliga viņas slapjā naktskrekla priekšā.

„Tā kā tu vēl neesi lūdzis manu roku, dari to tagad."

„Es lūdzu tavu roku," viņš mechaniski teica, klusi piekabinādams: „. . . bez sarkaniem nagiem."

„Tā tagad apsolies, ka ēdīsi visu, ko došu."

„Būšu visu ēdējs."

„Pretim nerunasi un auklēsi bērnus."

„Nē, nē. Jā, jā."

„Mīlēsi tikai mani."

„Mīlēšu tikai tevi," viņš atbildēja, domādams par Amadu.

„Un tagad skūpsti mani tikpat karsti, kā pirmoreiz sastopoties."

„Bet mēs esam slapji. Kā lai es iedegos?"

„Pareizi. Iesim iekšā izžāvēties milestības svelmē!"

Noliektu galvu viņš sekoja sievišķītim, gatavs ik mirkli to pacelt un brīvsolī laisties, solījumu ķēdi saraujot.

Būceni viņa teica:

„Še iznes manas un izkar arī savas drēbes ārā. Līdz rītam būs sausas."

Uzvarētais paklausīja.

„Lūk, šito mums spēlēs ragi, kad iznāksim no baznīcas," Katalina iedziedājās zem palagiem, kad otrs atgriezās. „Tas ir Geršvina gabals?"

„Nē, Mendelsona Kāzu maršs."

Un viens mīlēja trallinādams, otrs kunkstēdams.

Ausma viņus izšķīra.

Vispirms Naktssargs nolika vietā izmētātās lietas lai izdzēstu katru sava lielā kauna pēdu, un tikko viņš sastapa Raulu, tūdaļ noprasīja:

„Vai strichninu atnesi?"

„Jā."

Rauls iedeva pudelīti, kuŗā bija baltas tabletes, un Naktssargs to žigli iegrūda kabatā.

„Paldies."

Sorit Katalina neieradās uz koŗa mēģinājumu, un šis apstāklis zināmā merā uzlaboja diriģenta omu, liekot asinīm no viņa kauna nodevējiem — vaigu galiem atplūst dzīslās un tecēt, nevis tenkot. Taču — tiklīdz koŗi kādi iespurdzās — tās atkal žikts! ziņķārīgi saskrēja vaigu gaiss, kā priecādamās: Re, re, kā tad, nu, kātad! . . . Vai mēs jau neteicām? Diriģents sakoda zobus, zibsnīja rokām un lika korim pērkoņa sparā izgraut grāvēju. Tāpēc, kaut arī vēl nebija pienācis pusdienas laiks, Noskūtais gorilla jau pagiba aiz pārpūlēšanās un seņoram Nužņikoffam mute saskiebās uz vienu pusi. Arī meitenes sāka ciepstēt tik slābani kā nupat izšķilušies cālēni.

Diriģents palaida koŗi savvaļā.

Pēcpusdienā viņš vairāk lalināja nekā rokas kustināja, nolidzinādams pēdējos grumbujus balsu labskanībā. Kad tā jau šķita apmierinoša, pats pagāja nomaļus, diriģēja un ausijās.

Federiko descalzado koris kā zvaniņiem nozvanija, un tā bija labi. Tad koristi mazliet pārgrupējās, diriģents deva zīmi, un Noskūtā gorillas bass, pašu izpildītāju neredzot, sāka dūkt vienu vienīgu noti kā priesteris krievu katedrālē. Tad pievienojās Nužņikoffa gāgāšana kā gongs, pēc tās — skursteņu slaucītāja svilpošana . . . Tad diriģenta rokas pacēliens un strauji noliadiens — un balsis izgāzās kā ūdens baļļai apvļoties.

Vecenes kvieca, un Nužņikoffs zviedza. Rauls vaidēja čekā mocīto vaidēšanu. Gorilla rēca kā desmit ērzeļi Kremlī, pasaules kēves uzbudināti, tad stenēja, izstenēdams visu nabagmāju vecīšu bailes no atombumbas. Bet padrino klukstēja kā Pablo Pikaso miera balodis komūnistu labā.

Diriģents saķēra galvu šausmās:

„Tas taču ir lopkautuves ļembasts!"

Nužņikoffs palaida muti nelaikā:

„Hihī, smējās par sociālistisko reālismu! Un šitais? Hi hi! . . ."

„Kuš," krievu apsauca komponists, vēl vienmēr nepārtrauktā sajūsmā par savu mākslas darbu. „Diriģentu būs ķēris salues dūriens."

Krāsnkuris piegāja pie Naktssarga.

„Kas tev notika?"

„Tā ir lopkautuves mūzika."

(Turpinājums sekos)

Cook Funeral Home 721 Bloor St., W. Toronto, LE 6-2245

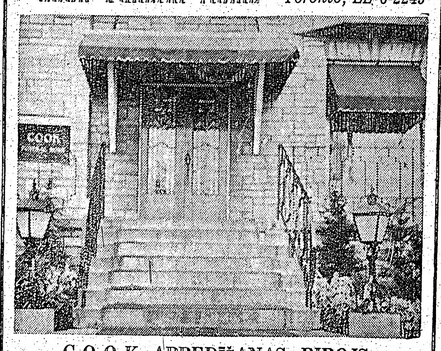

COOK APBEDĪŠANAS BIROJS
721 Bloor St., W. (pie Christie). LE 6-2245
MODERNA KAPLIČA AR ĒRĢEĻU PAVADĪJUMA IESPĒJĀM. IZVADĪŠANAS CEREMONIJAS IZKĀRTO PĒC PIEDERĪGO VĒLĒŠANĀS. F. Cook — vad.

IMANTA PARCEL SERVICE —
IMANTA DĀVANU SAIŅU NODAĻA,
Postbox 292, Copenhagen, Danmark
nosūta ar iepriekš samaksātu muitu
DĀVANU SAIŅUS UZ VISĀM ZEMĒM.
(SAŅĒMĒJAM NEKAS NAV JAMAKSĀ).
Saiņi ir apdrošināti pret zudumiem un bojājumiem. Uz zemēm, kur muita nav jāmaksā, cenas attiecīgi samazinātas. — Pieprasiet katalogu (norādot, uz kuru zemi sainis sūtāms, lai saņemtu pareizo katalogu) un drānu paraugus.
Pasteidzieties! Vēl atlicis nedaudz dienu, lai nodrošinātu saiņu saņemšanu pirms Ziemassvētkiem!

No mums šķīries mans mīlais vīrs
Nikolajs Šildhavers
Dzimis 1897. g. 9. augustā, miris 1959. g. 6. novembrī Toronto.
Vieglas smiltis . . . Skumst SIEVA un PIEDERĪGIE.

IZPĀRDOŠANA
Diamond Textiles, 790 Dundas St., W., Toronto.
VISAS KRĀJUMĀ ESOŠĀS PRECES PĀRDOŠANĀ ZEM PAŠIZMAKSAS CENĀM:
angļu vilnas drānas uzvalkiem un mēteļiem, filca audumi, kokvilnas un zīda drānas, aizkaru audumi, 45 collu platā, par 75 ¢ jardā, vilnas kaklauti.
☆ Atvērts no pl. 9 rītā līdz 7 vakarā. ☆

MONTREĀLĀ
Europe Stationary
1980 St. Catherine W.,
dabūjami
LATVIJA AMERIKĀ
atsevišķi numuri

M. Krone - Balduma

PADOMI NAMAMĀTĒM

VIESĪBU LAIKĀ

Visvairāk viesību tiek rīkots ar auksto galdu, kur dažādība var būt ļoti liela un to ari ērti sagatavot. Par auksto ēdienu sagatavošanu ir rakstīts vairākos LA numuros, bet minēsim te dažus ēdienus, kas sagatavojami iepriekš un neprasa lielas pūles.

ŠĶINĶIS, MARINĒTS UN VĀRĪTS MADEIRAS VĪNĀ

Ņem lielāku svaigu cūkas šķinķi. Ja vēlas sālītāku, ņem ½ mārc. sāls, 2 tējkarotes cukura un 1 tējkaroti salpetera, izkausē divos kvartos ūdens, pieliek paegļu ogas, veselus piparu un virces graudus, krustnagliņas un 2 pudeles madeiras vīna. Ieliek traukā šķinķi un pārlej marinādi. Nosloga tā, lai šķinķis būtu šķidrumā. Trauku aizvāko, lai gaiss netiek klāt. Ik pārdienas šķinķi apgroza, lai viscauri vienādi iesālās. Šai marinādē gaļu atstāj 4 nedēļas vēsā vietā. Ja pašiem iespējams šķinķi žāvēt, vislabāk to žāvēt paeglu dūmos. Kamēr šķinķis žūst, to var pārziest ar vīnu vai arī labu etiķi. Tādā veidā var arī sālīt un žāvēt vērša gaļu, vērša un cūkas mēles.

Kad šķinķi liek vārities, tad dienu iepriekš iemērc saldā pienā un ūdenī, lai atmirkst sāls. Tad vāra ar tēja gaļas kauliem vai arī tēja kājām, pipariem vircēm, lauru lapu un sīpolu, pieliek 1 tējkar. cukura un vēl puspudeli madeiras vīna. Trauku aizvāko un vāra lēnām, kamēr miksts. Tad atplēš šķinķim ādu, apgriež no visām pusēm. Liek dziļākā traukā un pārlej caur astru sietu vai lina drēbi izkāstu buljonu, kurā šķinķis vārījies. Noliek vēsā vietā, līdz šķidrums sarec. Sādi sagatavots ar visu taukumu ir ļoti garšīgs, var likt galdā veselu vai arī sagriezt. Šķinķi var arī vārīt bez madeiras vīna piedevas, jo šķinķis jau vīnā marinēts.

VĀRĪTS ŠĶINĶIS VIENKĀRŠĀ VEIDĀ

Labi žāvētu 15-20 mārc. smagu šķinķi vakarā iemērc un nākamā rītā liek vārīt ar tik daudz ūdens, ka šķinķis segts. Vāra 4-5 stundas. Vārot var pielikt vienu tējkaroti sinepju. Gatavu uzliek uz bļodas, ar asu nazi novelk ādu un pārkaisa ar pipariem. Šķinķi var pasniegt aukstu vai siltu pie dažādām sakņēm, kā arī izmantot sviestmaizēm.

CŪKAS GALVA, SAGATAVOTA KĀ MĒZA CŪKAS GALVA

Cūkas galvu notīra un izņem kakla kaulu. Tad atgriež ādu līdz acīm un izņem žokļu kaulus un snuķi, uzklāj ādu un vāra līdzīgās daļās ūdenī, vinā un etiķi, ar sāli un 1 ēd. kar. paegļu ogu. Pielieš 2 sīpolus, virces, piparus, lauru lapas, krustnagliņas un gabaliņu engvera, 1 šķēlītēs sagrieztu citronu un 3 mārc. teļa kaulu vai kāju. Vāra lēnām 2-3 stundas, atkarā no galvas lieluma. Šajā marinādē galvu atstāj 3 dienas vēsā vietā. Kad liek galdā, nosusina un uzliek uz citrona šķēlītēm un pētersīļu lapiņām garnētas bļodas ar majonēzes mērci.

MARINĒTS CŪKAS ŠĶINĶIS (NEZĀVĒTS)

Cūkas cepetim ir patīkama un pikanta garša, kad to dienu iepriekš ieliek marinādē, kuru sagatavo šādi: 1 mārc. sāls sajauc ar 1 tējkar. cukura un 1 tējkar. salpetera. Izkausē 2 kvartos ūdens, pielej 2 ēd. kar. etiķa, piliek pāris lauru lapas, 2 ēd. kar. paegļu ogu, kā arī piparu un virces graudiņus. Šķinķi ņem 10-15 mārc. smagu, ieliek šai marinādē un tur divi dienas, bieži apgrozot. Tad izņem un nosusina. Liek cept mēreni karstā krāsnī ar ādas pusi uz leju. Kad tā apgriezta uz augšu, pārziež ar sviestu; ja vēlas, ādu var iegraizīt kvadrātiņos. No cepeša mērces nosmalsta taukus, pielej glāzi baltvīna un vēlreiz uzvāra. Mērci izkāš, pieliek želatīnu un noliek lai sacec. Cepeti, pasniedzot galdā, var garnēt ar cepeša sulas sacelējumu.

Sādu cepeti var pasniegt arī siltā veidā, dodot klāt skābētus kāpostus. Tikai tad mērcei nelieliek klāt želatīnu, bet cepeša mērces daļu var pieliet klāt, sautējot kāpostus.

MARINĒTS ZUTIS

Notīrītu zuti sagriež gabaliņos, liek katliņā, pārlej ar etiķi tā, lai zušu gabaliņi ir segti, pieliek piparus, virces un lauru lapas un zuti izvāra. Tad saliek gabaliņus gliti stikla traukā ar šķidrumu, kur zutis vārījies, izkāš caur sietu un pārlej zutim. Marinētu zuti pasniedz tikai aukstu.

VĒRŠA GAĻAS FILEJS ŽELEJĀ

2 mārc. fileja notīra no plēvēm, pārkaisa ar sāli un izcep. Fileju, ja vēlas, var iespeķot pirms cepšanas: tas dos labāku garšu. Novāra pāris burkānu vai arī blakus cepetim izcep. Cepot fileju, to bieži aplaista ar verdošu ūdeni. Fileja cepeša šķidrumu izmanto želejai.

Gatavu atdzesētu fileju sagriež ieslīpās šķēlēs, sakārto garenā formā, liekot kā veselu fileju. Gar formas malām liek ripiņās vai arī citādi sagrieztus burkānus, tad pārlej ar izkāsto šķidrumu.

Kad šķidrums ir sarecējis, izgāž uz garenas cepešblodas, garnē ar pētersīļu lapiņām.

Frank Vass, BA
ADVOKĀTS — NOTĀRS
455 Spadina Ave., Apt. 403
(College un Spadina ielas stūrī)
Tel. birojā — WA 2-6111,
WA 2-6112, Toronto.

TĪRA UN LABO DĪVĀNUS UN TEPIĶUS
(ELEKTRISKI)
Zvanīt pēc pl. 5 vakarā.
PETER,
LE 3-4912, Toronto.

IZGLĪTOJOŠI!
DEMONSTRĒJUMI!
ROYAL AGRICULTURAL WINTER FAIR
13.—21. NOV. 1959.
ROYAL COLISEUM
(Izstādes laukumā) TORONTO.
Plašas iespējas daudz ko mācīties par dzīvi Kanadas laukos. Būdami izstādē, neaizmirstiet noskatīties K A R A L I S K O
Z I R G U S K A T I !
Uzstāsies Kanadas jātnieku policija ar jāšanas demonstrējumiem. Piedalīsies arī starptautiskās ekipas jātnieki.
Ieejas maksas:
uz karalisko zirgu skati (ieskaitot ieeju izstādē): vakaros $2.50, $3.00, trešdienas un piektdienas pēcpusdienā $1.-, sestdien $1.50.
Karaliskā lauksaimniecības skatē ieejas maksas:
pieaugušiem 75¢, bērniem 25¢.
ROYAL AGRICULTURAL WINTER FAIR,
IZSTĀDES LAUKUMĀ,
Toronto, Kanadā.

Penmans
WARRANTED PENMANS GRADE KNIT-GOODS
"95" UNDERWEAR

To atmaksājas pirkt labās izturības dēļ, "95" — PENMANS apakšveļa: smalkie vilnas diegi dod īpašu izturību un siltumu.
Tāpat 90 gadu prakse tās ražošanā garantē labu darbu . . . nevainojama valkāšanā, viegli mazgājama.
Krājumā vīriešu un zēnu kombinētā veļa, krekli un bikses.

SLAVENS
kopš 1868
95-FO-6

BEĻĢIJAS LATVIEŠI APMEKLĒ SAVU KARAVĪRU KAPUS

Otram pasaules karam beidzoties, latviešu karavīrus, kas atradās Vācijā, novietoja vairākās güstekņu nometnēs. Lielākā no tām atradās Ziemeļvācijā pie Putlosas, kas nav visai tālu no Libekas, kur tai laikā aktivi darbojās Latvijas Sarkanais krusts Dr. med. N. Vētras vadībā.

Latviešu karavīru nometnes Vācijā tad nebija drošas no „austrumu sabiedroto" apmeklējumiem, kas latviešus ieskatija par saviem pilsoņiem un centās panākt viņu repatriēšanos uz Latviju. Šī iemesla dēļ Rietumu sabiedrotie izšķīrās latviešus pārvest uz citu valsti, kas atradas viņu iespaidu sfairā.

Šajā sakarā laikā no 1. — 15. septembrim 1945 gadā Putlosas nometnē esošos latviešu karavīrus pārveda uz Beļģiju un novietoja Zedelghemas nometnē. Pēc dažiem mēnešiem uz Zēdelghemu pārcēla ari pulkv. V. Janums pulku,kurš pirms tam bija novietots tā sauktajā Vilvordes nometnē, Briseles tuvumā.

Dzīve Zēdelghemas nometnē nebija viegla, un šai laikā aizgāja mūžībā apm. 56 latviešu karavīri. Daļa no viņiem mira turpat nometnē, bet pārējie Ostendes kara güstekņu slimnīcā, kur tie ārstēja kara laikā gūtās brūces un bojāto veselību.

Sākumā viņus apglabāja kādā nelielā vācu kapsētā pie Ostendes, bet kad vēlāk izveidoja lielo vācu karavīru kapsētu pie Lommeles, tad kopā ar vācu karavīriem tur pārveda arī latviešu karavīru mirstīgās atliekas. Lommele atrodas Beļģijas ziemeļu daļā, pavisam tuvu Vācijas un Holandes robežām. Tagad šī kapsēta, kurā guldīti apm 40.000 kritušo karavīru, izvērtusies par svētceļojuma vietu, kur ierodas katru dienu, sevišķi svētdienās, liels apmeklētāju skaits.

Kapus pārzina attiecīgas iestādes, kādēļ tie ir ļoti labi uzkopti un uzmaniti. Kapu vietas iedalītas noteiktos kvartālos un sanumurētās rindās.

Sakarā ar mirušo piemiņas dienu, ko Beļģijā atzīmē 1. novembrī, Daugavas Vanagi Beļģijā bija rikojuši izbraukumu uz Lommeles kapiem, lai noliktu ziedus uz savu karavīru kapu vietām. Izbraukumā piedalījās Daugavas Vanagu Beļģijas valdes un Beļģijas latviešu nacionālās komitejas priekšsēdis K. Gulbis, DV Beļģijas valdes pr-ža vietn. E. Melderis, BLNK priekšsēža vietniece Dr. A. Tirzmale, Latvijas Sarkanā Krusta pārstāvis Beļģijā E. Ozols, DV Beļģijas valde, BLNK locekļi un samērā prāvs pulciņš latviešu no dažādiem Beļģijas apvidiem un pilsētām.

Noliekot ziedus, Beļģijas latvieši dziļā cieņā nolieca galvas pie latviešu karavīru kapu kopiņām, cildinot viņu piemiņu cīņā par savas tautas brīvības un dzimtenes aizstāvēšanu.

Jauna latviešu bezpeļņas biedrība Briselē

Beļģijā ir ļoti populāras tā sauktās bezpeļņas biedrības (Association sans but lucratif), jo saskaņā ar likumu šāda veida biedrības drīkst dibināt katri t r ī s cilvēki. Tādēļ šo slēgto biedrību skaits šai zemē ir tik liels, ka viņām ir pašām pat sava kopēja apvienība.

Tagad šāda biedrība nākusi klāt vēl no latviešu puses. Beļģijas valdības oficiālajā laikrakstā „Moniteur Belge" pielikumā 15. oktobrī izsludināts, ka šādu slēgtu bezpeļņas biedrību ir nodibinājuši septiņi latvieši:

E Ozols, J. Jerumanis, A. Pauders - Paudrups, P. Casno, St. Pauders - Paudrups, E. Melderis un J. Kopmanis.

Jaundibinātās slēgtās bezpeļņas biedrības biedru nauda noteikta Frs 100,-, un tās mērķis ir sekmēt kontaktu starp Beļģijā dzīvojošiem latviešiem un attīstīt starp viņiem kultūrālu darbību. Šie mērķi izklausās visai cildeni. Tikai dīvainais šai lietā ir tas, ka šī jaundibinātā septiņu biedru biedrība nosaukusies par „Beļģijas latviešu nacionālo komiteju", t. i. izvēlējusies nosaukumu, kas pieder Beļģijas latviešu v ē l ē t ā i pārstāvībai Beļģijas Latviešu Nacionālai komitejai, kuŗa darbojas jau desmit gadu. Šī parādība neliecina par jaundibinātās bezpeļņasbiedrības labajiem nolūkiem, un drīzāk ir jāsecina, ka tā centīsies jaukt latviešu darbu Beļģijā. Vērosim tālākos notikumus.

NAV NEPIECIEŠAMS MAKSĀT TŪLĪT
Izdevīgs Bulova kredītplāns.
Ievērojiet **BULOVA** atšķirību
visur pie labākiem juvelieriem.

GRAND RAPIDI (MICH.)

❶ Latviešu ev. - lut. Vienības draudzes padome pieņēmusi jaunus noteikumus baznīcas jaunatnes pulciņa darbībai. Pulciņa dalībnieku pilnsapulcē par priekšnieci izraudzīta Māra Tane, par priekšnieces palīgu Uldis Plīčs, kasieri Vilnis Strazdiņš, sekretāri Daina Plīča, biedrzines Laima Stede un Ilze Āriņa. Pateicības dienā, 26. novembrī, draudzes dāmu komiteja rīko kopīgu mielastu visiem draudzes locekļiem.

❶ Dr. Ferdinandu Valdmani Batervorta slimnīca komandējusi uz rentgenologu kongresu Mineapolē, kuŗā no visām ASV piedalās ap 400 delegātu. Dr. F. Valdmanis minētajā slimnīcā strādā savā speciālitātē.

❶ Grand Rapidu un apkārtnes latviešu ev.-lut. draudzes jaunatnes pulciņš izraudzījis jaunu vadību: priekšnieks Valdis Puriņš, priekšnieka vietnieks Pēteris Jansons, sekretāre Ilze Šteine, kasiere Daina Jansone, biedrzine Lija Celmiņa. Korāļus mācīs jaunās pauadzes talantīgais klaviernieks Egils Ozoliņš. Turpmāk jaunatnes pulciņa nodarbības un sanāksmes notiks svētdienās pēc draudzes kārtējiem dievkalpojumiem. Noslēdzot darbības gadu, pulciņš no saviem līdekļiem ziedojis nekustama īpašuma fondam 50 dolaru.

❶ Vienības draudze savas baznīcas apakšējā zālē 30. oktobra vakarā godināja šīs vasaras talciniekus, kas veikuši daudz dažādu remonta darbu, galvenokārt mācītāja mājā, kuŗai izlaboti logi, uzlikts jauns krāsojums, noplēsti trīs balkoni un to vietā izveidotas cementa kāpnes. Šo talcinieku godināšanu ievadīja draudzes māc. J. Lazda ar īsu svētbrīdi; plašu pārskatu par veiktiem darbiem sniedza draudzes priekšnieks R. Vēlinš. Raksturīgi, ka uzņēmējs par minētajiem darbiem prasījis 1200 dol., bet materiālos izdots 286 dol., tātad gandrīz tūkstoš dolaru talcinieki ar savu darbu ziedojuši draudzei. Viscaklākajiem talkas dalībniekiem — Paulim Rītumam, Augustam Redlicham un Jānim Kušķim — draudzes priekšnieks katram pasniedza prof. K. Kundziņa grāmatu „Zēlastības laiks" ar ierakstu. Draudzes dāmu komitejas locekles bija rūpējušās par pacienāšanu un kopēju groziņu azaidu; māc. J. Lazda referēja par lielo reformātoru Mārtiņu Luteru.

❶ Šejieniešiem ir paradums līdzigi mūsu ķekatniekiem vai Mārtiņu bērniem apstaigāt savus kaimiņus, lai iegūtu savās tarbās saldumus un citus naškus. Apmeklētāju skaita ziņā 30. oktobra vakarā savā ziņā rekordu piedzīvojusi kāda latviešu māja, kuŗā ieradušies 72 ķekatnieki un tiem izdalītas 3 mārciņas konfekšu. So darbu veikusi latviešu māmuļa, kuŗa vienīgā bijusi mājās.

❶ 25. oktobrī Grand Hevenā, Veterānu kluba telpās pulcējās grandheveniesi, Grand Rapidu un apkārtnes latviešu ev.-lut. draudzes locekļi, lai atzimētu Pļaujas un reformācijas svētkus. Svētku dievkalpojumu vadīja un sprediķi teica māc. Kr. Hermanis, pēc kam bija kopīgs azaids. Jauki dekorējumi ar rudens ziediem un augļiem. Dievkalpojums, tāpat kopas priekšnieka A. Rieksta un māc. Kr. Hermaņa runas laicigajā dažā radīja patikamu atspulgu par šo svētku kādreizējo atzimēšanu dzimtenē.

❶ Korporāciju kopai Grand Rapidos mainījusies vadība, tagad seniors Kārlis Tālbergs (Fraternitas Metropolitāna), viceseniors Kārlis Spolītis (Ventonija) un sekretārs Jānis Sprogis (Tālavija). Korporāciju kopu sanāksmē 24. oktobrī Latviešu biedrības telpās agr. A. Varonis rādīja skatus no Mičiganas valsts universitātes darba un dzīves, un attēlos deva ieskatu kādā latviešu farmā. Pēc tam bija kopīgs groziņu azaids.

❶ Gandriz visus iepriekšējos gadus koncerti Grand Rapidos, izņemot dažus, bijuši samērā vāji apmeklēti. Šī gada rudens sezonā rīkotie rādīja pretēju ainu, un „pievilkšanas magnets", kā redzams, bija aizjūras mākslinieku pievilcība. Tā čellista prof. Āša Teichmaņa koncerts, kaut gan darbdienas vakarā, 27. oktobrī bija saistījis ap 150 uzmanīgu klausītāju. Pavadīja igaunu pianiste Dagmara Kokkere. Bija piedevas un jūsmīgi abu mākslinieku suminājumi.

❶ Pēc ilgāka starplaika Grand Rapidos piešķirtas ASV pilsoņu tiesības 147 personām; no tām 48 holandiešiem, 46 latviešiem, 10 poļiem u. t. t.

❶ Ik gadus oktobŗa mēnesī skolās šeit notiek „Homecoming Queen" izraudzīšana, kas saistīta ar dažādiem citiem sarikojumiem un sacensībām. Centrālajā vidusskolā par karalieni šinī sakarā ievēlēta Mērija Kvolmane, bet par vienu no viņas galma dāmām latviete Ilze Šteine.

❶ Dažus gadus Grand Rapidos dziedone E. Reinvalde un ērģelnieks Ed. Grīnvalds mācija dziedāšanu un ērģeļu spēli, bet ar šo gadu audzēkņu trūkuma dēļ šis studijas vairs nedarbojas.

KOLORĀDO SPRINGĀ, COLO.

❻ 18. novembŗa svētku vakaru rīko Latviešu biedriba un draudze 14. novembrī, plkst. 7,30, Valtona zālē (417 S. Cascade). Paredzēts svētbrīdis, biedribas prka uzruna un svētku uzvedums — J. Jaunsudrabiņa Piemini Latviju B. Zīles iestudējumā ar brīvmāksl. V. Delles - Grāvītes, mecosoprānes E. Gulbes - Raudsepas, O. Sāpes un latviešu skolas skolēnu piedalīšanos. Par skatuves ietērpu gādās — A. Zīgurs, apgaismojumu — V. Zīle.

❻ Prof. J. Vītola piemiņai veltītu garīgu koncertu bija rīkojusi viņa audzēkne brīvmāksl. V. Delle - Grāvīte 18. oktobrī Immanuēļa baznīcā. Programmas pirmajā daļā bija izraudzīti lielākie pasaules garīgās mūzikas autoru darbi (Bachs, Hendelis, R. Vāgners, Čaikovskis u. c.), kamēr otrā daļā — prof. J. Vītola darbi. Garīgās dziesmas dziedāja soprāne Annija Vītola, prof. J. Vītola dzīvesbiedre, un brīvmāksl. V. Delle - Grāvīte spēlēja ērģeļu solo un veica ērģeļu pavadījumus. Bija apm. 50 klausītāju.

❻ Draudzes dāmu komitejas rīkotais bazārs 24. oktobrī devis $133,59 skaidra atlikuma, kas paredzēts baznīcas trauku iegādei.

❻ Brīvmāksl. V. Delle - Grāvīte atteikusies no draudzes ērģelnieces pienākumiem nepiemērotu ērģeļu dēļ. Ērģelnieces pienākumus uzņēmusies Mūsu Pestītāja baznīcas ērģelniece.

❻ Brīvmāksl. V. Delles - Grāvītes audzēkņu vakars notiks 8. un 15. novembrī Daiļo mākslu namā.

Trešdien, 1959. g. 11. novembrī, 90. n-rs.

HARVEY **KEITH** REALTOR
181 Eglinton East, Tor
HU 7-3
HILLSDALE - N

DAINAS KO
10. GADA SVĒTKU KON
TORONTO, I T O N A AU
1959. G. 17. NOVEMBRĪ, PL. 8,15
Dirigente: ERIKA FREIMANE
Soliste: Maiga JĒ
Pie klavierēm MARTA T
Ieejas kartes: $7.50; $5.-; $0.50 (stud.)

DĀVANĀ
❶ JAUNĀKĀS GRĀMATAS.
❶ KOKA IZSTRĀDĀJUMI.
❶ ĀDAS IZSTRĀDĀJ
❶ KERA
DV GRĀMATNĪCA, 123 HURON S
Atvērta darbdienās no pl. 9—6 vakarā. SE

JAUNAS KOFEŖA RAKSTĀMMAŠĪNAS
ar latviešu burtiem —
S E P E C I Ā L C E N A $65,-
ar amerikāņu burtiem — $55,-
Sūtiet čeku vai naudas pārvedumu: I. S A C H S,
121 W. 23 ST. NEW YORK 11,
N.Y., USA. Tel. CHelsea 3-8086.

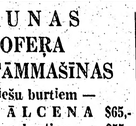
OPTIĶIS LUNSKY
470 COLLEGE ST., Toron
WA 1-3924

KAKTIŅŠ
TRANSPORTA FIRMA
Velcam visādus transportus ar modernām mašīnām (mēbeļu, būvmateriāļu u. c.). Lūdzam zvanīt katrā laikā
LE 5-6619. 941 Dovercourt Rd., Toront

IETAUPIET ar CNR!
EKONOMISKI GRUPU BRAUCIENI
2 vai vairāk personām turp un atpakaļ brauciemiem.
„ALL-INCLUSIVE" CEĻOŠANAS PLĀNS.
Zemas braukšanas maksas, lētas guļamvietas un maltītes!
Starp uzskaitītām stacijām Austrum- un Rietumkanadā, kā arī starp uzskaitītām stacijām Rietumkanadā.
SUPER Continental UN Continental
Jūs varat izmantot arī „Go CNR Now - Pay later"
Informācija un vietu rezervēšana Canadian National biļešu kasēs un aģentūrās.

CANADIAN NATIONAL RAILWAY

Jūsu VECIE draugi
JAUNAJĀ zemē . . .
Wilson's SINCE 1875
COC
ORANG
CREAM SODA GINGER AI
BEZMAKSAS PIEGĀDE jūsu pikniku, banketu un visu citu svinību vajadzībām.
ZVANIET TORONTO
WA 1-215
līdz 7 vakarā darbdienās
NEPIEGĀDĀJAM PRIVĀTĀS MĀJĀS

mīlais vīrs

dhavers

g. 6. novembrī Toronto.

SIEVA un PIEDERĪGIE.

D RAPIDI (MICH.)

nības priekšnieks katram pasniedza
ēmusi prof. K. Kundziņa grāmatu „Zē-
nīcas lastības laiks" ar ierakstu. Drau-
Pul dzes dāmu komitejas locekles
par bija rūpējušās par pacienāšanu
Ta- un kopēju groziņu azaidu; māc.
Ul- J. Lazda referēja par lielo re-
razformātoru Mārtiņu Luteru.
Liča, ● Sejieniešiem ir paradums lī-
Il- dzīgi mūsu ķekatniekiem vai
26. Mārtiņu bērniem apstaigāt sa-
omi- vus kaimiņus, lai iegūtu savās
vi- tārbās saldumus un citus naš-
ķus. Apmeklētāju skaita ziņā
mani 30. oktobra vakarā savā ziņā re-
ējū- kordu piedzīvojusi kāda latvie-
Mi- šu māja, kurā ieradušies 72 ķe-
ASV katnieki un tiem izdalītas 3 mār-
r. F. ciņas konfekšu. Šo darbu veiku-
nicā si latviešu māmuļa, kura vieni-
gā bijusi mājās.
tnes ● 25. oktobrī Grand Hevenā,
nat- Veterānu kluba telpās pulcējās
va- grandhevenieši, Grand Rapidu
riņš, un apkārtnes latviešu ev.-lut.
ēris draudzes locekļi, lai atzīmētu
ēine, Plaujas un reformācijas svēt-
irzi- kus. Svētku dievkalpojumu va-
ācis dīja un spredīķi teica māc. Kr.
kla- Hermanis, pēc kam bija kopīgs
urp- azaids. Jauki dekorējumi ar ru-
rbī- dens ziediem un auglīem. Diev-
vēt- kalpojums, tāpat kopas prieks-
iem nieka A. Rieksta un māc. Kr.
tar- Hermaņa runas laicīgajā dajā
iem radīja patikamu atspulgu par
ama šo svētku kādrelzējo atzīmēšanu
dzimtenē.
az- ● Korporāciju kopai Grand
obra Rapidos mainījusies vadība, ta-
tal- gad seniors Kārlis Tālbergs
da- (Fraternitas Metropolitāna), vi-
eno- ceseniors Kārlis Spolītis (Ven-
zla- tonija) un sekretārs Jānis Sprogis (Tālavija). Korporāciju ko-
aso- pu sanāksmē 24. oktobrī Latvie-
un šu biedrības telpās agr. A. Va-
ap- ronis rādīja skatus no Mičige-
anu nas valsts universitātes darba
zda un dzīves, un attēlos deva ieska-
atu tu kādā latviešu farmā. Pēc tam
dza bija kopīgs groziņu azaids.
iņš, ● Gandrīz visus iepriekšējos
mi- gadus koncerti Grand Rapidos,
1200 izņemot dažus, bijuši samērā vā-
286 ji apmeklēti. Šī gada rudens se-
ola- zonā rikotie rādīja pretēju ainu,
zie- un „pievilkšanas magnets", kā
ēm redzams, bija aizjūras māksli-
lim nieku pievilcība. Tā čellista
am prof. Aša Teichmaņa koncerts,
zes kaut gan darbdienas vakarā, 27. oktobrī bija saistījis ap 150 uzmanīgu klausītāju. Pavadīja igauņu pianiste Dagmara Kokkere. Bija piedevas un jūsmīgi abu mākslinieku sumināJumi.
● Pēc ilgāka starplaika Grand Rapidos piešķirtas ASV pilsoņu tiesības 147 personām; no tām 48 holandiešiem, 46 latviešiem, 10 poļiem u. t. t.
● Ik gadus oktobra mēnesī skolās šeit notiek „Homecoming Queen" izraudzīšana, kas saistīta ar dažādiem citiem sarikojumiem un sacensībām. Centrālajā vidusskolā par karalieni šinī sakarā ievēlēta Mērija Kvolmane, bet par vienu no viņas galma dāmām latviete Ilze Šteine.
● Dažus gadus Grand Rapidos dziedone E. Reinvalde un ērģelnieks Ed. Grīnvalds mācija dziedāšanu un ērģeļu spēli, bet ar šo gadu audzēkņu trūkuma dēļ šis studijas vairs nedarbojas.

KOLORĀDO SPRINGĀ, COLO.

● 18. novembra svētku vakaru rīko Latviešu biedrība un draudze 14. novembrī, plkst. 7,30, Valtona zālē (417 S. Cascade). Paredzēts svētbrīdis, biedrības prāta uzruna un svētku uzvedums — J. Jaunsudrabiņa Piemini Latviju B. Ziles iestudējumā ar brīvmāksl. V. Delles - Grāvītes, mecosopranes E. Gulbes - Raudsepas, O. Sāpes un latviešu skolas skolēnu piedalīšanos. Par skatuves ietērpu gādās — A. Zigurs, apgaismojumu — V. Zile.
● Prof. J. Vītola piemiņai veltītu garīgu koncertu bija rīkojusi viņa audzēkne brīvmāksl. V. Delle - Grāvīte 18. oktobrī Imanuēla baznīcā. Programmas pirmajā daļā bija izraudzīti lielākie pasaules garīgās mūzikas autoru darbi (Bachs, Hendelis, R. Vāgners, Čaikovskis u. c.), kamēr otrā daļā — prof. J. Vītola darbi. Garīgās dziesmas dziedāja sopráne Annija Vītola, prof. J. Vītola dzīvesbiedre, un brīvmāksl. V. Delle - Grāvīte spēlēja ērģeļu solo un veica ērģeļu pavadījumus. Bija apm. 50 klausītāju.
● Draudzes dāmu komitejas rīkotais bazārs 24. oktobrī devis $133,59 skaidra atlikuma, kas paredzēts baznīcas trauku iegādei.
● Brīvmāksl. V. Delle - Grāvīte atteikusies no draudzes ērģelnieces pienākumiem nepiemērotu ērģeļu dēļ. Ērģelnieces pienākumus uzņēmusies Mūsu Pestītāja baznīcas ērģelniece.
● Brīvmāksl. V. Delles - Grāvītes audzēkņu vakars notiks 8. un 15. novembrī Dailo mākslu namā.

HARVEY KEITH REALTOR
181 Eglinton Ave., East, Toronto
HU 7-3333
Sniedzam nesaistošu informāciju par visiem mūsu speciālpiedāvājumiem lielajos dienas laikrakstos.
ZVANIET NEKAVĒJOTIES, TAS IETAUPĪS JUMS LAIKU UN LIDZEKĻUS.

LEO VĒVERIS
Tel. mājās RO 9-5049
● PALIDZAM obligāciju sagādē.
● PALIDZAM sagādāt aizdevumus iemaksām bez atlīdzības
● NOVĒRTĒJAM katru īpašumu.

BRUNO PURIŅŠ
TEL. MĀJĀS HU 1-0181

NEKUSTAMI ĪPAŠUMI PLAŠĀ IZVĒLĒ VISOS PILSĒTAS RAJONOS.
HILLSDALE - MT. PLEASANT: 6 istabu dubultkieģeļu atsevišķi stāvoša māja. Iemaksa $2.500,-. Skaists dārzs. Privāts iebraucamais ceļš.

DAINAS KORA
10. GADA SVĒTKU KONCERTS
TORONTO, ĪTONA AUDITORIJĀ,
1959. G. 17. NOVEMBRĪ, PL. 8,15 VAK. (precīzi).
Diriģente: ERIKA FREIMANE
Soliste: Maiga JĒKABSONE-DE JARDINE
Pie klavierēm: MARTA TŪTERE
Ieejas kartes: $1.50; $1,-; $0.50 (stud.)

DĀVANĀM
● JAUNĀKĀS GRĀMATAS.
● KOKA IZSTRĀDĀJUMI.
● ĀDAS IZSTRĀDĀJUMI.
● KERAMIKA.
DV GRĀMATNĪCA, 123 HURON ST., TORONTO 2-B, ONT.
Atvērta darbdienās no pl. 9—6 vakarā. SESTDIENĀS NO PL. 9—1 DIENĀ.

Pudiņu un cepumu pulveri tikai no

KĀ ATLĪDZĪBU par 5 Nīcas tautisko brunču troņaušanu PIEDĀVĀJU 16 nīšu aužamās stelles ar visiem piederumiem.
PĀRDODAMAS arī NICAS un ALSUNGAS brunču dzijas.
Zvanīt RO 6-6376, Toronto.

„1 miljonam Amerikas jauniešu ik gadus vajadzētu pabūt svešās zemēs, lai iepazītos ar šīm tautām un to valodu," nupat ieteicis ūdeņraža tēvs — Dr. Tellers, Cal.
I. MIERKALNS
30 cilttautu 1.000 sakāmvārdu oriģinālā un latviskojumā.
Jūs saņemsit šo brošūru — iesūtot $1,-, adresējot 2005 L ST, LINCOLN 10, NEBR., USA.

Māte Latvijā meklē dēlu VILNĪ LICI,
Jāņa dēlu,
dzim. 1927. g, 25. aprīlī,
dzīvojis Ogresgala „Vecentenos", iesaukts vācu armijā.
Laipni lūdz rakstīt —
N. POSTILJONEI,
30 N. MAIN ST., IPSWICH, MASS., U.S.A.

TRANSPORTA UZŅĒMUMS
BALTIC MOVERS

VIETĒJIEM un TĀLBRAUCIENIEM
Tel. LE 4-1403

B & A PHARMACY
478 PARLIAMENT ST., TORONTO, WA 1-0432
Mūsu uzticamie latviešu klienti mums ir labākā reklāma.
PIEDAVAJAM LAIPNĀKO UN ĀTRĀKO APKALPOSANU
MEDIKAMENTI uz LATVIJU no MŪSU VEIKALA. ĀTRA PIEGĀDE
jūsu tuviniekiem un draugiem Eiropā un zemēs aiz dzelzs aizkara. VISI SŪTIJUMI APDROSINĀTI.
Jūs varat uzticēties: 13.000 saiņu Latviju sasnieguši 10-12 dienās.
INFORMACIJAI ZVANIET WA 1-0432
vai pienāciet personīgi.

Dr. ROMAN PNIEWSKY
Ilggadīga prakse slimnīcās Vācijā, Polijā un Šveicē.
Speciālists iekšķigās, sieviešu un veneriskās slimībās.
3537 PARK AVE., MONTREAL, P. Q., tel. VI 5-7623, Montreal.
Runā vāciski un krieviski. Pieņem no pl. 3—8 vakarā.

JAUNAS KOFERA RAKSTĀMMAŠĪNAS
ar latviešu burtiem — SEPECIĀLCENA $65,-
ar amerikāņu burtiem — $55,-
Sūtiet čeku vai naudas pārvedumu: I. SACHS,
121 W. 23 ST. NEW YORK 11, N.Y., USA. Tel. CHelsea 3-8086.

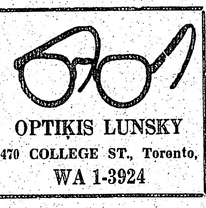
OPTIĶIS LUNSKY
470 COLLEGE ST., Toronto,
WA 1-3924

KAKTIŅŠ

TRANSPORTA FIRMA
Veicam visādus transportus ar modernām mašīnām (mēbeļu, būvmateriālu u. c.). Lūdzam zvanīt katrā laikā:
LE 5-6619. 941 Dovercourt Rd., Toronto.

IETAUPIET ar CNR!
EKONOMISKI GRUPU BRAUCIENI
2 vai vairāk personām turp un atpakaļ braucieniem.
„ALL-INCLUSIVE" CEĻOŠANAS PLĀNS.
Zemas braukšanas maksas, lētas guļamvietas un maltītes!
Starp uzskaitītām stacijām Austrum- un Rietumkanadā, kā arī starp uzskaitītām stacijām Rietumkanadā.
Super Continental UN Continental
Jūs varat izmantot arī „Go CNR Now - Pay later"
Informācija un vietu rezervēšana Canadian National biļešu kasēs un aģentūrās.

CANADIAN NATIONAL RAILWAYS

Jūsu VECIE draugi JAUNAJĀ zemē . . .
Wilson's SINCE 1875
COCA ORANGE CREAM SODA GINGER ALE
BEZMAKSAS PIEGĀDE jūsu pikniku, banketu un visu citu svinību vajadzībām.
ZVANIET TORONTO WA 1-2151 līdz 7 vakarā darbdienās
NEPIEGĀDĀJAM PRIVĀTĀS MĀJĀS

BAZNĪCAS ZIŅAS

DIEVKALPOJUMI ASV

NJUJORKA

Latviešu ev. - lut. draudze, 564 Second St., Brooklyn 15, N. Y. Dievkalpojumi Betlemes baznīcā.

DETROITA

Detroitas ev.-lut. latviešu Sv. Pāvila un Kristus draudžu kopīgais Latvijas valsts svētku dievkalpojums sestdien, 14. novembrī, pl. 7 vakarā Sv. Marka baznīcā (1045 E. Grand Blvd.). Piedalās Detroitas latviešu koris dirig. P. Bandera vadībā un brīvmāksl. E. Aldonis (ērģeles). Dziesmu lapiņas. Māc. V. Līventāls un prāv. A. Skrodelis.

Hamiltonā. Prāv. A. Skrodelis kristījis Ingridu Mecs, Haralda un Laimas meitiņu.

ČIKĀGĀ

Čikāgas latviešu ev. - lut. Ciānas draudzē, 5015 W., Ferdinand Māc. A. Rautenšilds.

Trešdien, 11. novembrī, pl. 8 vakarā Paulas Brīvkalnes un Voldemāra Salnas garīgs koncerts.

Māc. A. Sudars, 1030 — 30 Ave. Belwood, Ill.

Cikāgas latviešu ev. lut. Miera draudzes dievkalpojumi katra mēneša 1. un 3. svētdienā, pl. 1 dienā lietuviešu baznīcā, 2223 W. Cermak Rd.

Māc. Pāvils Kirsons, Meivudā, Ill., tel. FI 2-2420

Sv. Pāvila ev. - lut. draudzes dievkalpojumi mēneša 2. un 4. svētdienā, plkst. 10,30 dienā Čikāgas luterāņu semināra baznīcā, 1644 So., 11th Ave.

Čikāgas latviešu baptistu draudzes dievkalpojumi katru svētdienu, plkst. 11 dienā, 5000 W. Ohio St., māc. A. Stefenbergs. Jaunatnes sanāksmes katru svētdienu pl. 9,30 no rīta. Lūgšanu dievkalpojumi katru sestdienas vakaru, pl. 7,30.

Māc. J. Turks, Kalamazū, 903 Hazard Ave., tel. 44619.

Lansing Kolledžas lut. baznīcā mēneša 1. svētdienā, pl. 2 dienā, bērniem pl. 1,15.

Elkhartā, Ind., reizi mēnesī svētdienas vakarā, YMVA's telpās, 120 W. Lexington Ave.

Māc. A. Plebalgs, Kalamazū, 328 S. Rose St., tel. 4-8255. un 3. svētdienā, plkst. 10 no rīta.

MILVOKI

Milvoku latviešu ev.-lut. draudzes dievkalpojumi katru svētdienu, pl. 2.00 dienā Faith ev. - lut. baznīcā, 1000 S. Layton Bulv. Māc. J. Meisters. Svētdienas skola dievkalpojuma laikā, baznīcas sabiedriskajās telpās.

Ave. — notiek katru svētdienu, plkst. 3 p. p.

DIEVKALPOJUMI KANADA

Prāv. A. Mītulis, 66 Gordon Ave., Port Arthur, Ont., tel.: 4-0302.

TORONTO

Māc. A. Cops, 70 Scarboro Rd., Toronto, Ont., tel. OX 9-3331, Toronto Sv. Andreja baznīcā, Carlton un Jarvis ielu stūrī. Tel. WA 4-1563.

Trešdien, 18. novembrī, Latvijas valsts svētku dievkalpojums pl. 8 vakarā. Dziedās draudzes koris.

Svētdien, 22. novembrī, pl. 11 rītā, Mirušo pieminas dievkalpojums ar dievgaldu.

Māc. A. Lūsis, 50 Dewson St., Toronto Ont., tel. LE 6-2510.

15. novembrī, plkst. 4 p.p., Latvijas Neatkarības svētku dievkalpojums un Svētdienas skola Trisvienības baznīcā. Dievkalpojumā dzied baritons Juris Cīrulis un draudzes koris dir. J. Baruša vadībā.

22. novembrī, plkst. 2 p. p. Mirušo pieminas dienas dievkalpojums un Svētdienas skola Sv. Jāņa baznīcā. Dievkalpojumā dzied draudzes koris. Dievgalds; dievgaldnieki lūgti laikus pieteikties.

Māc. A. Briedis, 191 Ferrie Rd., Toronto tel. PL 7-2739.

Toronto Austrumu ev.-lut. latviešu draudzes dievkalpojumi notiek Sv. Barnaba baznīcā, 361 Danforth Ave.

15. novembrī, plkst. 2,30 p. p., Latvijas valsts svētku dievkalpojums. Svētdienas skola.

22. novembrī, plkst. 2,30 p.p. Mirušo pieminas dievkalpojums ar dievgaldu. Svētdienas skola.

Bramptonas latviešu ev. - lut. draudzē

22. novembrī, plkst. 5 pēc p., 18. novembra sarīkojums ar svētbrīdi St. Mary skolas telpās.

Māc. A. Briedis kristījis Andu Diānu Jēkabsoni, Alberta un Lonijas meitu.

HAMILTONĀ

Māc. E. Pavasars, 209 E. 38th St., Hamilton, Ont. Tel. Fulton 3-1162.

Hamiltonā, Latviešu ev. - lut. Kristus draudzē, Sv. Trisvienības baznīcā, 18 Victoria Ave., S., tel. CE 2-2385.

Ceturtdien, 12. novembrī, pl. 7 vakarā draudzes bībeles stunda baznīcas blakus telpās.

Svētdien, 15. novembrī, plkst. 3,30 p. p. Valsts svētku dievkalpojums bērniem ar sekojošu svētdienas skolu, plkst. 4-os p.p. Valsts svētku dievkalpojums pieaugušiem. Piedalās draudzes koris I. Silkovskas vadībā.

Piektdien, 20. novembrī, plkst. 7,30 vakarā jaunatnes stunda — 109, Ferguson Ave, South.

HAMILTONAS LATVIEŠU BAPTISTU MISIONĀRU

dievkalpojumi notiek Stanley Ave., baptistu baznīcā. Snieds visus garīgus paskaidrojumus.

Bībeles studēšana un lūgšanas stundas katru nedēļu. JA 9-1097.

VINIPEGA

Māc. Fr. Ruperts, 96 Maryland Street, Winnipeg 10, Man., Kanada. Sv. Krusta draudzes dievkalpojumi notiek Sv. Lūkasa baznīcā, Hartford un McGregor ielu stūrī.

OTAVĀ

Māc. Zūg. Lange, 384 Pleasant Park Road, Ottawa 7 Ontario. Tel.: RE 3-3906

SADBERIJĀ

Māc. Ed. Ķerģis, 153 Bancroft Dr., Sudbury, Ont. Tel. OS 3-3283.

Sadberijā svētdien, 15. novembrī, plkst. 13, Sv. Jāņa baznīcā, (232 Pine St.) Valsts svētku dievkalpojums.

Virdžinijtaunā svētdien, 22. novembrī, plkst. 13 United baznīcā dievkalpojums.

Norandā svētdien. 22. novembrī, plkst. 16 United baznīcā dievkalpojums.

MONTREĀLA

Māc. V. Sēfers, 4571 Coolbrook Ave., Montreal. P. Q. Tel. HU 4-8394. Dievkalpojumi Presbiteriāņu baznīcā, Hutchison un Viateur ielu stūrī.

15. novembrī, plkst. 2 p.p., Latvijas valsts svētku dievkalpojums. Dievkalpojumā piedalīsies: vīru koris Junda, J. Tilga kornetes solo, un Rita Šēfere, ērģeles.

22. novembrī, plkst. 2 p.p., Mirušo pieminas dienas dievkalpojums ar dievgaldu.

29. novembrī, plkst. 10 no rīta 4571 Coolbrook Ave. pie draudzes mācītāja sāksies iesvētes mācība. Jaunieši lūgti pieteikties. Tai pašā dienā, plkst. 5 p.p. pie draudzes mācītāja jaunatnes sanāksme.

Māc. Arturs Voitkus, Dievkalpojumi notiek Jāņa ev. - lut. baznīcā, 4345 Marcil Ave., (pie Monkland Ave.). Draudzes nams, kanceleja un māc. dzīvoklis — 3438 Rosedale Ave., tālr. HU 9-3224.

Trešdien, 11. novembrī, plkst 8,00 vakarā, Bībeles stunda draudzes namā.

Svētdien, 15. novembrī, plkst. 1,30 p.p., dievkalpojums jaunatnei. Spredīķis: Divējādas mērauklas. Pēc dievkalpojuma jaunatnes stunda.

Trešdien, 18. novembrī, Latvijas valsts svētku dievkalpojums plkst. 8,00 vakarā Jāņa baznīcā. Solisti: brīvm: L. Karlsone, vijolnieks Lazdiņš.

Svētdien, 22. novembrī, plkst. 1,00 p. p., svētdienas skola; pl. 1,30 p. p., Mirušo pieminas dievkalpojums. Dievgalds. Spredīķis: Ne mirt, bet dzīvot esam dzimuši.

Trešdien, 25. novembrī, plkst. 8,00 vakarā Bībeles stunda draudzes namā.

Svētdien, 29. novembrī, plkst. 1,30 p.p., 1. adventa dievkalpojums. Spredīķis: Gaidot

ST. KATARĪNĒS

Māc. J. Prauliņš, 22 Academy St., Apt. 3, St. Cahtarines, Ont. Tel. MU 5-5098.

Sv. Katarīnas latviešu ev.-lut. draudzē, 15. novembrī, pl. 3.30 p.p., Latvijas valsts svētku dievkalpojums, Kristus luter. baznīcā, 140 Russel Ave. Dziesmu lapiņas.

Dievkalpojumā dziedās brīvmākslinieces prof. Elfrīda Kukaine - Bērziņa, pavadīs brīvm. Imants Sakss.

NIAGARĀ

Valsts svētku dievkalpojums 22. novembrī, pl. 3 p.p., Sv. Jāņa baznīcā, 580 Portage Rd. Māc. — stud theol. A. Kretulnieks. Pie ērģelēm brīvmāksl. I. Sakss. Dievkalpojumu kuplinās ērģeļu solo. Dziesmu lapiņas. Pēc dievkalpojuma baznīcas blakus zālē svinīgs svētku akts ar priekšnesumiem.

EDMONTONĀ

Māc. Elmārs Caune (10990 - 125 St. Tālr.: HU 8-1693, Edmonton, Alta).

TORONTO BAPTISTU

draudzes dievkalpojumi svētdienās pl. 3 p.p. un trešdienās pl 8 Bībeles vakari Walmer Road baznīcas telpās.

TORONTO LATVIEŠU MISIONE

Latviešu misijas kārtējie dievkalpojumi Toronto notiek sestdienās plkst. 8 vak., 14 Park-Latviešu ev. - lut. Miera draudzes dievkalpojumi notiek Sv. Pētera baznīcā, Sparks ielā. road misijas namā (Bloor pazemes pieturas tuvumā). Svētdienu rītos no pl. 10,30—11,00 rīgs radio raidījums — Brīdis ar Dievu, viņu garums 1350 Ošavas raiditājs. Tel. AM 1-4210

ZIEMASSVĒTKU DĀVANĀM UN PAŠU PRIEKAM IEGĀDĀJIETIES GRĀMATAS

I. Leimane — VILKACU MANTINIECE	$6.80
Z. Mauriņa — IEDRIKSTĒTIES IR SKAISTI	4.95
TĀLĀ GAITA	4.00
ZIEMEĻU TEMAS	3.50
CILVĒCES SARGI	3.50
J. Klīdzējs — DZENITORS	4.00
CILVĒKA BĒRNS	3.75
A. Čaks — MANA MĪLESTĪBA	5.00
MANA PARADĪZE	6.00
I. Gubiņa — ZELTA IELEJA	3.00
DRAUGAM NEPIEMĒROTA SIEVA	2.80
A. Niedra — ZELTA VĀRTU PILSĒTA	3.40
MELNĀ MAGONE	3.00
PERLES MAJORES DRAUGS	3.40
J. Kilītis — ES KARĀ AIZIEDAMS	2.50
K. Zitars — PA ZAĻĀM TEKĀM	2.80
P. Kliāns — ŠIRILUNDAS ATGRIEŠANĀS	3.90
Br. Kaudzītes MĒRNIEKU LAIKI	6.80
E. Virza — KĀRLIS ULMANIS	2.80
V. Kroders — SMIŅĒTĀJI	3.40
A. Saulietis - NEAIZBERAMA AKA	8.00
V. Strēlerte — LATVIEŠU TAUTAS TEIKAS	4.25
K. Skalbes — KOPOTIE RAKSTI ā	5.50—4.50
J. Rainis — KOPOTIE RAKSTI ā	3.70—3.50
R. Blaumanis — KOPOTIE RAKSTĪ I kompl.	45.00
R. Bangerskis — MANA MŪZA ATMIŅAS, II	5.20
B. Pasternaks — DR. ŽIVAGO	5.90
O. Duns — JUVIKAS ĻAUDIS, 3 gr.	10.00
St. Cveigs — MARIJA ANTUANETE	5.80
J. Ziemeļnieks — KOPOTĀS DZEJAS	7.00
K. Hamsuns — BENONI — ROZE	3.80
A. Voitkus — APROCE	1.90
I. Viksna — ES SAKU PALDIES	2.75
J. Sarma — NEGANTNIEKS	4.00
K. Lesiņš AKLĀ IELA	2.60
A. Sprūdžs — ASARU LIEKŅA	2.35
AVE MARIJA — dzeju ant.	3.75
A. P. Mierkalns — ATLANTIDA, dzejas	1.50
TRĀDIRIDIS	2.00
PURPURA SIRDS	3.50
A. Spekke — BALTIJAS JŪRA SENAJĀS KARTĒS	6.00
TĀ ZEME IR MŪSU, dz. ant.	5.50
J. Veselis — DIENAS KRUSTS	3.00
Rutku Tēvs — DUMPĪGĀ RIGA	2.80
P. Baka — DĒLI	3.80
B. Senkēviča — GIMENES GODI	4.00
M. Balduma — IKDIENAS UN SVĒTKU GALDS	6.85
V. Kārkliņš — TIKAI MĪLESTĪBA	4.20
A. Niedra — KAD MĒNESS DILST	3.60
Sīkspārnis	3.90
A. Dziļums — LAILA NO RĪGAS	4.00
K. Stalšans — LATVIEŠU UN LIETUVIEŠU AUSTRUMU APGABALI	5.00
LATVIEŠU TAUTAS PIEDZĪVOJUMI	5.50
A. Eglītis — OTRANTO, dzejas	4.00

Krājumā ir daudz veco, kā arī jaunāko un visjaunāko izdevumu grāmatu, 1960. gada sienas kalendāri, apsveikuma kartītes, žurnāls Latvju Zeltene, ādas izstrādājumi, koka izstrādājumi — šķīvji un svečturi, dažādi audumi, kā sedziņas un spilvenu pārvalki.

Grāmatu pasūtinājumus pieņemam arī pa pastu. Pasūtinājumiem vērtībā virs $10,- pasta izdevumus sedz GRĀMATNĪCA. Līdz $10,- pie grāmatu vērtības jāpieskaita 25—50¢ pasta izdevumiem.

Pieprasījumus līdz ar naudas pārvedumu adresējiet:
DV GRĀMATNĪCAI,
123 HURON ST., TORONTO 2-B, Ont., Canada.

Laikrakstam LATVIJA AMERIKĀ
123 Huron St., Toronto, Ont., Canada
Lūdzu izsūtiet man laikrakstu LATVIJA AMERIKĀ
šīdz ..... uz ..... mēnešiem ar šādu adresi:
Mr., Mrs., Miss .....
Adrese: .....
Pievienoju Money Orderi, čeku vai skaidrā naudā $ .....
..... abonementa uzņākšanai — pagarināšanai
(Nevajadzīgo svītrot)
Paraksts .....

Abonēšanas maksa: $1.50 par 1 mēn., $4.50 par 3 mēn., $8.50 par 6 mēn., $16.00 par gadu.

Visi mūsu laikraksta abonenti un pārstāvji lūgti kārtot savus maksājumus tieši ar apgādu Daugavas Vanagi, 123 Huron St. Toronto, Ont., Canada, vai ar galveno pārstāvi ASV — A. Lāčs, 101 Brightwater Court, Brooklyn 35, N.Y., U.S.A.

✝

Š. g. 8. novembrī 53 gadu vecumā mūžīgā mierā aizgājusi
MŪSU MĪĻOTĀ MĀMIŅA

ELZA PETMANIS,
dzim. KIVSALAS.

Izvadīšana no ROSAR apbedīšanas biroja uz Toronto Jorkas kapu latviešu nodalījumu ceturtdien, 12. novembrī, pl. 2,30.

Dziļās sērās
VĪRS un DĒLI TORONTO.

✝

Mūsu mīļotā un nenogurstošā sporta cienītāja un atbalstītāja

ELZA PETMANIS,
dzim. KIVSALAS,

mirusi š. g. 8. novembrī Toronto.

Viņu mīļā piemiņā paturēs
DV SPORTA SAIME.

BRIEŽIEM VAKARS

Ja jūs kādu neparedzētu apstākļu dēļ šajās dienās iemaldaties patālu Ontario ziemeļos un dzirdat visās mežmalās neganti šaujam, tad nesakiet, ka Trešais pasaules karš sācies tieši 1959. gada novembrī!

Šāvēji Kanadas drusku sniega piebārstītajos krūmos un mežos nav Chruščeva sūtītie Staļina vārdā nosauktā sarkanarmijas izplētņu pulka strēlnieki! Tiem nav ne puļķīšu, nedz tie arī kādi muļķīši. Galvā tiem gan būs sarkanas cepures un vienam otram piesardzības pēc pat sarkans praķis un sarkanas bikses. Šāvēji būs Kanadas mednieki, jo nupat vaļā iet lielā briežu sezona. Lai ietaupītu naudu, jo vērša gaļa pat žīdu tirgū sakāpusi pasakainā augstumā, šie mednieki savai dienišķai iztikai un varbūt arī prieka pēc mēģina nogāzt kādu ragaini vai govīgu stirnu.

Arī latviešu mednieki nav nekādi gulētāji, un pagājušās svētdienas rītā uz ziemeļiem devās daudzas latviešu trapeņu ekspedīcijas. Būvuzņēmējs Pļavnieks kopā ar G. Albertu, K. Briedi, H. Brokhausenu, J. Masiti un citiem draugiem sievas, bērnus un būves savam liktenim atstājuši, lai kāda latviešu sabiedrībā maz pazīstama tautiešu Sīpoliņa 100 akru lielajā farmā Madavaskas upes krastos šautu pa labi un kreisi un brīžiem tieši virsū meža lopiņiem.

Mums nebūs pārāk ilgi jāgaida, kad pirmie svaigie briežu līki ieradīsies Toronto. Tiem, kam pašiem laimēsies nošaut kādu briedi, silti ieteicu ievērot lielāko piesardzību brieža gaļas gatavošanā. Nepareizi sagatavota gaļa būs cieta kā jaunbagātnieka sirds, un es nopietni ieteicu nelietot medījuma mīkstināšanai nekādus superlīdzekļus, kā, „Javex", „Boraxo" vai etiķūdeni ar lozberlapām. Katrā daudz maz pieklājīgā pavārgrāmatā jūs atradīsit itin labu pamācību, kā šī dzīvnieka miesas sagatavot gardai baudīšanai.

***

Ādolfa Janiša rekordforele izraisījusi itin dzīvas pārrunas latviešu makšķernieku sabiedrībā. Divi tautieši pat kērušies pie spalvas un rakstījuši man vēstules.

Tautietis A. B. — Š. no Toronto raksta:

„Šķreiz jūs mani nopiešmaukšit. Pirmajā aprīlī ar to V. Mukta zivi jums izdevās. Bet šitani bildē ir skaidri redzams, ka mīsters Janītis tur rokā „uzštapētu" zivi. Varbūt, ka viņš, fotografs būdams, bildi vienkārši samontējis. Un vispār Notavasagā tik lielu zivju nav. Es pagājušā vasarā Saulainē pie bērnu peldētavas makšķerēju veselas četras svētdienas pēc kārtas un dabūju tikai mazus grudulīšus un vienu ¾ mārc. smagu sakeri. Nē, mīster Pelēkais, šoreiz tas numurs neiet cauri!"

Tautietis Ed. Z. ir savādākās domās:

„Mums, latviešiem, jau sen arī makšķerēšanā vapadzētu ievest daudz maz normālu kārtību. Visās sporta nozarēs ir starpība starp profesionāļiem un amatieriem. Cik es zinu, tad Janiša kungs nav nekāds amatieris, bet gan tīrais profesionālis. Tāpēc normālu amatieru priekšā, jo mēs visi, maizi pelnīdami, nevaram braukt ceturtdienās vai cīšās darbdienās makšķerēt. Un svētdienās? Jūs paši zināt, kā iet labās zvejas vietās, kā pa Ziemassvētku tirdziņu!"

Lai taisnojas pats Ad. Jānītis. Man pietiekami daudz darba nesekmīgi mēģinot iestāstīt desmit gaduļus vecajam puikam, ka Difenbeikera valdības cīešā naudas politika var atsaukties arī uz viņa kārtējo nedēļas kabatas naudu.

Tā kā man mājā komposta kaudzē vēl ir pāris treknu slieku, tad labāk beigšu rakstīt, kāpšu tūliņ autiņā un došos pārbaudīt, kā tās lietas ar varaviksnes forelēm pie Montgomekrācēm Notavasagā īsti stāv. Kas par to, ka bezkaunīgi auks's.

☆

Nepārbistieties, ja šogad medībās uzklīstat virsū kādam gaišī zaļam vai spilgti sarkanam vilkam. Šie vilki ir mežu departamenta darbinieku īpaši nokrāsoti, lai labāk varētu izsekot pelēcu gaitām. Traperi parasti nokeŗ lamatās jau pieaugušus vilkus. Veterinārārsta iemidzināts vilks saņem kažoka krāsojumu no tuvējās automobiļu darbnīcas smidzinātāja. Nokrāsotajam vilkam ap kaklu apliek ādas siksnu ar metalla plāksnē atzīmētiem datiem, kur un kad pelēcis palaists vaļā.

Sastopoties ar vilkiem, neraŗpjieties tūliņ pirmā koka galotnē. Pretēji plaši izplatītajiem mednieku stāstiem par varoņīgiem kautiņiem ar izbadējušiem vilku bariem, patiesībā pelēcis labprāt katram cilvēkam griež ceļu. Pēdējos simts gados Ontario provincē tikai vienā gadījumā vilki uzbrukuši mednieka, pie tam pastāv nopietnas aizdomas, ka šie divi vilki bijuši trakuma sērgas apsēsti. **A. Pelēkais.**

Abonentu ievērībai Zviedrijā

Latvijas Amerikā abonēšanas maksu lūdzam kārtot ar
DV STOKHOLMAS NODAĻU,
BOX 220. STOCKHOLM.

LA apgāds

SESTAIS VILNIS

PA SLEPENO AĢENTU NOSLĒPUMAINAJĀM UN BĪSTAMAJĀM GAITĀM

XXV

PIEKTĀ VIĻŅA ZIŅOJUMS

„Piedodiet, pulkvedi, manu taktu trūkumu, bet es nevaru nocīnīties nejautājis: kas ir šī ziņojuma sūtītāja? Man uznākusi nevaldāma vēlēšanās būt uz brīdi jūsu asistenta lomā. Jūs taču zināt, ka arī Dr. Vatsons savam draugam Holmam bieži vien bija itin noderīgs palīgs," Kenets Sautvūds nezaudēja humoru arī visnopietnākos brīžos.

„Protams, mīļais dakter Vatson!" pulkvedis Sēlis smiedamies pasniedza Lauberta atnesto vēstuli Sautvūdam „Te ir vēstule. Un kāda ir jūsu teorija?"

„Tā kā jūs, Šerlok' jau minējāt, ka ziņojums nāk no kādas jūsu aģentes, tad mans pirmais spriedums," neatplēsto vēstuli rokās turēdams, Kenets Sautvūds prātoja — „ir, ka ziņojuma sūtītājs ir kāda dāma. Jūs taču neprasīsit, lai es, latviešu valodu nepārvaldīdams, tūliņ atšifrētu kodu un pateiktu vēstules saturu. Sakarā ar mūsu iepriekšējo sarunu, es gandrīz gribētu minēt, ka vēstules sūtītāja ir jūsu ārpus stāta sarakstā. Tā saņem smieklīgi mazu atlīdzību par savām pūlēm. Viņas vārds ir kundze Marija Briedite, Latvijas huzāru pulka ritmeistera Briedīša skaistā kundze!"

„Vatson, jūs pārspējat pats sevi! Patiešām, šīs vēstuļes sūtītāja ir kapteiņa Briedīša kundze. Bet es neesmu vienīgais, kura sarakstos, un ja gribat, arī algu sarakstos, jūs atradīsit viņas vārdu. Arī mūsu kopīgais draugs Roberts Arturs Bērziņš laiku pa laikam labprāt izmanto skaistās kundzes piedāvāto informāciju. Tātad mūsu vēstules sūtītāja patiesībā ir mana un mūsu Maskavas drauga kopīgi nodarbinātā aģente. Es zinu, ka jūs, Ken, neesat pārāk augstās domās par sieviešu uzticamību šajā bistamajā arodā. Un tomēr man ir pamatots iemesls pieņemt, ka Ceturtais birojs Maskavā reiz atmodīsies ar rūgtām paģirām. Tieši tajā brīdī tas notiks, kad kaut kādas nejaušības dēļ dienas gaismā nāks pagaidām labi apslēptais fakts, ka Marijas Briedites ziņojumus Kremlim sacerēt palīdz kāds Latvijas armijas virsnieks,

KĀDAS LUGAS . . .

(Pārnesums no 4. lpp.)

Teātris stipri cietis, samazinājies izrāžu skaits pat Bostonā, kas taču visu laiku spēlēja „pirmo vijoli.". Klīvlendā, Mineapolē, Sanfrancisko teātŗa spēlmaņi pilnīgi apklust. Darbību turpina vēl četri lielākie centri: Bostona, Ņujorka, Čikāga un Filadelfija. Nedaudz dzīvības uzrāda arī Ņuarka.

Pēc aizvadītā kaŗa, pēc 1917. g. revolūcijas un Latvijas nodibināšanās daudziem emigrantiem mainījušies uzskati. Piem., kritiķis pēc „Melno kraukļu" izrādes Bostonā, laikrakstā „Rits" raksta:

„Melnie Kraukļi!, tā ar dziļāko nicināšanu jāizsaucas, redzot tos uz skauves, lai gan zināms, ka tie, kas lugu attēlo, ir mūsu biedri un biedrenes. Nevar tomēr nocīnīties no tiem ar riebumu novērsties. Tāda mazākais bija mana sajūta, kad redzēju „Kraukļus" 23. februārī Bostonā uz Str. Biedrības teātŗa skatuves.

Protams, no tā laika, kad luga rakstīta, ir daudz kas grozījies. Daļa varas ir izrauta no melnajo rokām. Sevišķi brīvajā Krievijā, kur luga radīta . . ."

Ne jau viena bezdeliga nes pavasarī, un ne jau viena kritika iespaido tālāko teātŗa repertuāru. Kaut arī še nav minētas lielās Aspazijas lugas: Vaidelote, Sidraba šķidrauts, Raiņa — Uguns un nakts (fragmenti), Šekspīra — Karali Lirs, Zūdermaņa — Gods, Sillera Vilhelms Tells, Hauptmaņa — Nogrimušais zvans, Audēji, Bisona — Madame X u. t. t., kas izrādītas citos gados, režisoru simpatijas arvien piederējušas lugām ar sociālistisku problēmu risināšanu un tāpēc nav brīnums, ka arvien favorīti bijuši Andr. Upītis, Laicens, Paegle un Padomju Savienības autori. No pilsoniskiem autoriem vairāk ņemtas komēdijas, kur pazoboti apstākļi Latvijas republikā.

Osvalds Akmentiņš

kām līdz pieklājīgas pensijas saņemšanai atlikuši vēl trīs vai četri gadi . . ."

„Un šis virsnieks, mīļais Šerlok," Sautvūds, pulkvedim aploksni atpakaļ atdodams, svinīgi noteica — „ir mans draugs pulkvedis Sēlis."

„Pareizi, Vatson! Lieliski. Zīmiet, kad mani pakalpojumi Latvijai un jūsu briljantais talants nebūs vairs nepieciešams Viņa Majestātes valdībai, tad mēs varētu atvērt kopīgu privātdetektīvu aģentūru," pulkvedis atsēdās līdzās savam vecajam draugam un labpatikā klausījās, kā telpu piepildīja Keneta Sautvūda klusie smiekli.

„Tā nemaz nebūtu pelama ideja," Sautvūds nākošajā brīdī atkal bija pati nopietnība. „Ja mēs būtu pazaudējuši to niecīgo humora sajūtu, kas palīdz visnepatikamākās lietas skatīt daudz maz priecīgākā gaismā, tad mēs labāk pieņemtu darbu kādā cienījamā apbedīšanas birojā kā ceremonijmeistari. Nu, labi, joki pie malas, ķersimies tagad pie lietas. Es palieku uzmaniga klausītāja lomā," Sautvūds pats piepildīja augsto glāzi.

Pulkvedis Sēlis nesteigdamies rūpīgi atplēsa aploksni. Pieliecies pie nelielās galda spuldzes, viņš ātri pārlasīja nedaudzās rindas:

„Sagaidu Sestā Viļņa ierašanos. Iespējams, ka tas ir Rūpes. Pirms iepirkšanās gribu salīdzināt cenas. Vasara iet uz beigām.

Piektais Vilnis."

Sautvūds kamina uguns gaismā manīja kā pēkšņi pārvērtās pulkveža seja:

„Vai noticis kas ļauns?"

„Es nezinu, bet notikumi attīstas ātrāk, kā es to būtu vēlējies," pulkvedis vēlreiz pārlasīja „Piektā Viļņa" vēstuli „Man liekas, ka jūsu padoms man drīz būs vairāk kā nepieciešams. Sajā vēstulē mūsu kundze man ziņo, ka esot nākusi uz pēdām tam vīram, kuŗa īsto seju es jau gadiem velti esmu centies saskatīt. Es runāju par nodevēju mūsu armijas ģenerālštābā. Par to pašu noslēpumaino ziņu avotu, kuŗa pakalpojumus jau vairākus gadus labi samaksā Kremlis, un par kuŗa eksistenci jūs mani savā laikā brīdinājāt. Kā acumirkļa iedomas dēļ es kapteiņa Briedīša kundzei devu segvārdu „Piekais Vilnis", tāpat, nevarēdams neko asprātīgāku izdomāt, es nezināmajam nodevējam savās aktīs ievedu jau četrreiz vārdu un uzvārdu — Sestais Vilnis. Es zināju, ka reiz pienāks laiks, kad šo kodu es apmainīšu pret nodevēja īsto vārdu. Esmu bijis krietni aizdomīgs. Biju paspējis kandidātos uz Sestā Viļņa lapas pierakstīt kādus divdesmit cienījamu vīru vārdus. Es pat aizgāju tik tālu, ka domās tur ierakstīju ne vien sava bijušā sekretāra virsleitnanta Krēsliņa, bet arī vēl tuvāku un atbildīgāku virsnieku latviskos vārdus. Rūpīgā pārbaudē daudzus vārdus man izdevās svītrot, bet trīs vēl palikuši. Es baidos, ka mūsu „Piektais Vilnis" minēs kādu no šiem pēdējiem vārdiem, kas tad aizstās Sesto Vilni.. Varbūt tieši te man jūsu padoms būs zelta vērts. Bet paklausaities, ko šajās pāris rindās mūsu kapteiņa kundze vēl raksta. Viņa bridina, ka esot briesmās un vēloties nekavējoties personīgu kontaktu ar mani. Viņa vēloties nekavējoties atstāt mūsu zemi! Šīs vēstules saturs arī izskaidro Lauberta neparedzēto boksa maču tepat Iekšrīgā. Izrādās, ka neesmu vienīgais, kas savā sarežģītajā spēlē nenovēršami jau izsūtījis savus bandiniekus un laidņus. Galu galā bez mūsu kaŗa ministra, armijas komandiera un štāba priekšnieka neviens cits nezina arī to, ka manā uzdevumā darbojas īpaša pretizlūkošanas aģentūra. Vismaz es personīgi naivi iedomājos, ka Maskava nezina, ka aizdzensiksnu un dzelmotoru importiera Rauchmaņa vārda slēpjas kādreizējais Latvijas armijas pulkvedis Sēlis, kas pie tam ir tik labos draugos ar viņa Majestātes sūtniecības sekretāru Kenetu Sautvūdu." pulkvedis iemeta kamīnā divas lielas bērza šķilas. Sausās tāsis kvēlojošās ogles ātri uzliesmoja un istaba pielija ar siltu patīkamu gaismu.

„Galu galā tās var būt arī Roberta Bērziņa veikli izliktās lamatas, lai paralizētu jūsu darbu," Sautvūds pārtrauca klusumu. „Vēl jaunāk, ja nodevējs izrādītos kāds no jūsu vistuvākajiem līdzstrādniekiem. Jūs būtu kompromitēts. Pakalpīgi avīžnieki lietu papuškotu un jums vismaz oficiāli būtu jāiet. Bet kādēļ ņemt galvā tādas pesimistiskas domas, iekāms jūs neesat runājuši ar jūsu aģenti. Neaizmirstiet arī to, ka vajadzības brīdī man ir daži lielgabali, kas var runāt itin iespaidīgu valodu. Ja vispār es drīkstu ko ieteikt, tad neklausiet man, bet klausiet savai sirdsapziņai un saprātam. Ja jūsu lielais nodevējs — Sestais Vilnis — tuvākā laikā atklāsies, izmantojiet to pašu veco un pārbaudīto paņēmienu, ko lietojam mēs, angļi, kam dzīslās tekot zivs asinis.Kad valgs jāsavelk ciešāk ap nodevēja kaklu: lūdziet kaŗa ministru, ja nodevējs ir virsnieks, paaugstināt Sesto Vilni augstākā dienesta pakāpē. Pārceliet uz kādu šķietami svarīgu, bet faktiski maz nozīmīgu daļu un gaidiet, Dieva dēļ neaizmirstiet gaidīt, jo arī neliešiem kādreiz ir sirdsapziņa un raksturs vājumi!"

„Paldies, Ken! Arī es tā domāju. Mani uztrauc tikai notikumu nelāgā sagadīšanās. Jūs taču neteiksit, ka arī manam Sestajam Vilnim ir kāds sakars ar Kremļa Stratēģijas padomes slepenajiem lēmumiem, par kuŗiem jūs mani tik laipni šodien informējāt?" pulkvedis Sēlis vēl arvien turēja rokā Piektā Viļņa ziņojumu.

„Varbūt." Kenets Sautvūds atcerējās, ka viņš prot arī smaidīt „Ļoti, ļoti varbūt! Pat pārāk iespējams!"

Turpinājumā: ŠĀVIENI JUŖAS IELĀ

DAUGAVAS VANAGIEM RŪP VISAS MŪSU TAUTAS INTERESES

DAUGAVAS VANAGU FONDA LESTERES NOD. 10 GADU JUBILEJAS SARĪKOJUMS

Lesteras nodaļas 10 gadu jubilejas sarīkojums norisinājās sestdien, 31. oktobrī, Ukraiņu kluba telpās. Viesi un daudzie apsveikumi liecināja par Lesteras tautiešu un tālāko vērotāju sirsnīgo atzinību DVF Lesteras nodaļas veikumam aizvadītajos desmit gados. Plašākām mūsu trimdinieku aprindām Lesteras vārds saistās ar atkārtotajām Dziesmu dienām, kuŗu izkārtošanā Lesteras Vanagi un Vanadzes ir vienmēr parādījuši lielu sirsnību. Gan šai ziņā, gan arī DV organizācijas vispārējā darbā jo lieli nopelni ir ilggadīgajam nodaļas valdes priekšsēdim Kārlim Ampermanim un viņa tuvākiem līdzstrādniekiem.

Sarīkojumu rudens ziediem un nacionāliem karogiem dekorētā zālē atklāja nod. pr-dis K. Ampermanis. Mājastēvs sveica viesus un galvenos vilcienos raksturoja nodaļas darbības un dzīves apskatu aizvadītajā dekadē. Viņš arī uzsvēra, ka tas, ko esam darījuši un veikuši līdz šim, ir jāturpina arī nākotnē, jo tas ir vajadzīgs un nepieciešams visai mūsu tautai. Uzrunu noslēdza Latvijas himna.

DVF valdes pr-ža A. Alksniņa vietā, kas bija aizkavēts slimības dēļ, svētku runu teica DVF valdes locekļis Fr.Kursietis. Viesis norādīja, ka 2. pasaules kaŗam beidzoties, latvju kaŗaviri rietumos bija sakautas armijas daļa, bet tos nepiemeklēja demorālizācija un viss; kas ar to varētu saistīties. Tanī vietā latvju cīnītāji no gūsta vietas atgriezās, kā vienota, organizēta saime — Daugavas Vanagi. Tie bija paturējuši augstu pienākuma apziņu — palīdzēt saviem cīņu biedriem, kas bijuši mazāk laimīgi, palīdzēt arī citiem, kam palīdzība vajadzīga. DV ir sakatijuši arī, ka ciņu laukos pasāktais darbs dzimtenes brīvības un patstāvības atjaunošanas labā ir turpināms ar šodienas atbilstošiem līdzekļiem. Organizācija arī tad ir saistījusies nacionāli politiskajā darbā ,bet norobežojusies no šaurām šķiru un grupu interesēm. DV rūp visas tautas un valsts intereses un labklājība, tie šai darbā arī sastrādā ar kuŗu katru citu latviešu institūtu, kas veic pozitīvu darbu šo mērķu virzienā. Mūsu pašu trimdiniekiem nozīmīgu interešu labā organizācija ir aktīvi piedalījusies kultūrāli sabiedriskā darbā. Organizēti koŗi, bibliotēkas, skolas, teātŗa grupas u. t. t. Būtībā darbība izpaudusies stabilitātes zīmē un to ideju garā, kas iedīglī zīmētas Zēdelghemas gūstā organizācijai dibinoties. Runātājs slavēja Lesteras nodaļas saimi un tās pr-di K. Ampermani, kas jau vairākus gadus darbojas arī DVF valdē, vadīdams administrātīvo daļu.

Zemes valdes uzdevumā Fr. Kursietis pasniedza piešķirtos atzinības rakstus Lesteras nod. biedriem: Jānim Grietiņam, Pēterim Lazdovskim, Jānim Liepiņam, Elzai Bērziņai un Hermīnei Beberai. Kursietis pateica arī DVF valdes sveicienus un labākos novēlējumus nodaļas tālākā darbībā.

Godinot nodaļas priekšsēdi K. Ampermani nodaļas saimes vārdā agrākais pr-dis K. Kūlis pasniedza tam pateicības velti — latviski izstrādātu albumu, bet Vanadžu pārstāve H. Berbere pasniedza ziedus.

Personīgi nodaļu sveica pārstāvji no Korbijas, Notinghamas, Birminghamas, Foresttaunas DVF nodaļām, Darley Moor kopas, tad prāv. B. Fedders no Lutera draudzes, V. Tomsons no V-Anglijas draudzes, I. Laugalis no Latviešu mākslinieku-daiļamatnieku kopas Anglijā. Rakstveida sveicienus bija sūtījuši LNPL prezidija priekšsēdis A. Abakuks, DVF valdes loc. L. Rumba un Marija Ķeņģe, DVF Derbijas un Stoke-on-Trentas nodaļas māc. J. Jurģis un nodaļas skola.

Priekšnesumos deviņas dziesmas sniedza DVF Notinghamas nodaļas vīru ansamblis Mežezers" Jāņa Lielkāja vadībā. Klausītājiem sevišķi patika H. Pavasara Vecie tēvi un J. Medina Krāc jūrmalas priedes. Izteiksmīgi Maija Gaiķe deklamēja R. Tagores dzejoli Jaunais princis un nobeigumā monologu no Šillera lugas „Orleānas jaunava". Var tikai nožēlot, ka M. Gaiķe pēdējos gados nepiedalās kādā no mūsu teātŗa entuziastu grupām, kur viņa pamatoti varētu būt nozīmīgs spēks. Oficiālo daļu noslēdza DV dziesma.

Par deju mūziku gādāja nodaļas kapella N. Kardrociča vadībā. Vanadzes bija klājušas visiem svinību dalībniekiem bagātīgu galdu. Dziesmās un dejās viesmīlīgo lesteriešu saimē vakara stundas aizritēja gluži nemanot. Bija arī diezgan izdevības pārrunām par organizācijas darbu ar dažādiem mūsu saimes locekļiem, kuŗu vidū atradās arī DVF valdes locekļi J. Ranka, J. Miezītis un J. Frišvalds.

J. F.

SPORTS

KONGRESS

Gadskārtējais Kanadas latviešu sportistu un sporta darbinieku kongress notiks š. g. 6. decembrī, plkst. 12.00, Centrālās YMCA's telpās, Toronto.

Darba kārtībā:

1. Amatpersonas vēlēšanas, mandātu pārbaude un darba kārtības pieņemšana.
2. Iepriekšējā kongresa protokola nolasīšana.
3. Valdes un revizijas komisijas ziņojumi.
4. Budžets un revizijas komisijas vēlēšanas.
6. Dažādi jautājumi, priekšlikumi un ziņojumi.

Latviešu sporta apvienība Kanadā.

Izlašu sacensības 5. decembrī

ASV un Kanadas latviešu izlašu sacensības basketbolā un sieviešu un vīriešu volejbolā kļuvušas par jauku tradīciju un turpinājumu piedzīvos 5. decembrī Toronto, kad šeit viesosies ASV izlases.

Aiz ASV finālspēlēm, šķiet, šīs sarikojums ir otrs iespaidīgākais mūsu telpu sportā šajā kontinentā un vienmēr sniedzis sīvas un interesantas cīņas, sevišķi pagājušā gadā, kad Kanadas izlases viesojās Asburī parkā, Ņudžersijā. Mūsu volejbolisti toreiz izcīnīja iespaidīgu uzvaru, volejbolistes zaudēja, tāpat arī basketbolisti, kas absolvēja savu līdz šim labāko izlases sacensību, kuŗā spēles iznākums varēja būt arī citāds.

ASV latviešu sporta vadība šogad uz Kanadu sūtīs iespējami labākās izlases, tāpēc cīņas saigaidāmas sīvas un interesantas. Sacensības notiks Centrālās YMCA's vingrotavā, plkst. 2.00. Vakarā paredzēta sportistu balle Claremont ielas lietuviešu zālē.

(INFO)

LATVIJAS AMERIKA pārstāvis KLIVLENDĀ

pieņem jaunus abonentus. kārto abonementu pagarinājumus un sniedz informāciju

J. Ezergailis, 12102 Miles Ave. Cleveland 5, Ohio, USA.

Zviedri Toronto nespēlēs

Zviedrijas valstsvienība, kas decembrī - janvārī veiks spēļu turneju ASV, sacenšoties ar amerikāņu kolledžu vienībām, kā arī ASV latviešu izlasēm, interesējās arī par sacensību iespējām Toronto, kur pretiniekos varētu būt kāda kanadiešu vienība vai lietuvieši un Kanadas izlase. Diemžēl, Kanadas latviešu basketbolam pagaidām jāatsakās no ieiešanas starptautiskā basketbola forumā un pirmās valstu sacīkstes, jo materiālo saistību nasta ir par smagu, un mums nav sporta publikas, kas dotu nepieciešamo skatītāju skaitu.

Kā zināms, Zviedrijas basketbola valstsvienību trenē Juris Reneslācis (Latvijas Amerikā redaktrises Ingrīdas Viksnas brālis), un vienībā spēlē arī Gunārs Kraulis un Dr. Jānis Teriņš.

(INFO)

LONDONĀ, ONT.

Latvijas brīvvalsts dibināšanas dienas atceres sarīkojumi Londonā, Ontario:

a) Sestdien, 21. novembrī, pl. 7 vakarā, svinīgs ev.-lut. draudzes dievkalpojums ar māc. J. Prauliņu Trīsvienības baznīcā.

b) Svētdien, 22.novembrī, pl. 10 rītā svinīgs katoļu dievkalpojums ar prāv. S. Mozgu St. Marys slimnīcas kapellā.

c) Svētdien, 22. novembrī, pl. 3 pēcpusdienā svētku akts un koncerts Odd Fellows zālē Dundas ielā 555. Aktā runās viesis no Ņujorkas Eiropas apspiesto nāciju Asamblejas latviešu delegācijas vadītājs Dr. V. Māsēns. Koncerta daļu izpildīs Stutgartes Valsts operas soliste Paula Brivkalne, brīvmākslinieces M. Tūteres klavieru pavadījumā. Deklamēs Biruta Sēnkēviča no Toronto. Pēc koncerta kopīgs tējas galds. Piezīmējams, ka Kanadā operdziedātāja koncertēs tikai Londonā un Toronto. Apkārtējo pilsētu tautiešiem ieteicams izmantot šo reto izdevību dzirdēt pazīstamo operdziedātāju un aicināt arī viesus, kanadiešus, uz koncerta daļu. Fs.

UZPLAUKUMS UN INFLĀCIJA

„BOOM AND INFLATION AHEAD AND WHAT CAN DO ABOUT IT" by W. M. Kiplinger, Simons and Shuster (Kanadā — Musson Book Co) izdevums, 96 l. p. Cena — $2.50.

Autors, kas strādā ar veselu baru palīgu, ir spraudis par mērķi dot saviem lasītājiem saimniecības attīstības izredžu paregojumus uz priekšu līdz pat 25 gadiem! Viņš apgalvo, ka inflācijai ir „lienošas", bet nevis „skrejošas" parādības raksturs. Viņš pareģo, ka sagaidāms lielākais uzplaukums, kādu jebkad vēsturē līdz šim pieredzējuši, bet uzplaukumam būs savi uzplūdi un atplūdi, paātrināšanās un palēlināšanās. Autors iztirzā kā labo, tā ļauno pusi uzplaukumā, kam līdz šet inflācija.

Autors arī atzīstās, ka varbūt viņa domāšanas veids ne vienmēr varēs noturēties kopsolī ar sociālās un politiskās domāšanas attīstību. Bet viņš ir pārliecināts, ka saviem klientiem, sniedzot sagaidāmās nākotnes ainas, viņš pakalpos pie viņu darba, ienākumu, izdevumu, ģimenes ietaupījumu, apdrošinājumu, obligāciju, akciju un beidzot — karjēras plānošanas.

Autors grib sniegt saimnieciskās dzīves prognozi, kā laika paregotāji sniedz laikā prognozi, un tādēļ tiem, kas viņa grāmatu iegādājas, sola sūtīt regulāri papildus ziņojumus.

Nevar nepievienoties autora apgalvojumam, ka saimniecisko dzīvi iespiež jaunos veidnos, vērojot kaut vai pēdējo 10 gadu norisi, un ka nākotnē šī parādība risināsies vēl straujāk.

Budzis.